**PAG. 3 - I 60 TORINESI PIU' RICCHI**

Anno 109 - Numero 33 | Torino - Via Marenco 32 - Tel. 65.68 (20 linee automatiche) L. 150 (arretrati il doppio) - (Sped. abbonam. postale G. 1/70) | Sabato 19 Febbraio 1977

# STAMPA SERA

QUOTIDIANO D'INFORMAZIONI

**JUVE rischia TORO se ne va?**

*Pagina 17*

Miss Kimiko Kobajashi
beauty Artist di
SHISEIDO
è a tua disposizione
per dimostrazioni
e consigli
dal 21 al 26 febbraio
da
PROFUMI
Servetti
in C.so G. Cesare 214

## Il giallo degli amanti del lago d'Orta

# UNA VENDETTA

## Strangolati e gettati in acqua perché il riscatto era carta straccia

I corpi dei due « amanti di Gozzano » sono stati scoperti così nelle acque del Lago d'Orta vicino ad Omegna

### ULTIMA ORA

NOVARA — Apprendiamo all'ultimo momento che i due amanti sarebbero stati uccisi per vendetta. Le famiglie delle vittime, forse su consiglio degli inquirenti, avrebbero consegnato ad un emissario dei banditi una valigietta che, anziché contenere i 100 milioni richiesti, era piena di carjaccia. Il sicario sarebbe sfuggito all'appostamento e, insieme ai complici, avrebbe poi soppresso gli amanti gettandoli nel lago, il 16 febbraio scorso.

MAURO BENEDETTI

**GOZZANO — Li hanno trovati nel lago, a due chilometri in linea d'aria dal posto dove, il 5 dicembre scorso, era stata scoperta la loro « Alfetta GT » rossa, un finestrino infranto, pezzi di vetro dappertutto. Adriano Meichini e Marina Betti, « gli amanti di Gozzano », come erano stati definiti in quei giorni, erano strettamente legati l'uno all'altra con una grossa corda, strangolati. I corpi, nell'acqua bassa della riva dell'Orca, sono stati scoperti da un impiegato di No-**

**Continua a pag. 3**

## TORINO

## FLUORO ANTICARIE SARÀ BANDITO DALLE SCUOLE?

*A pagina 6*

## Il pesce come la carne viene dall'estero

*A pagina 2*

## IL PUNTO

di ENNIO CARETTO

NON v'è dubbio che l'Italia attraversi il momento più difficile dalla fine della guerra, e non tanto per la crisi quanto per l'ondata di selvaggia violenza. Ormai non passa giorno senza che la cronaca non si colori di sangue, o per un fatto politico, o per un'impresa criminale, o per la follia di un singolo. Torino purtroppo è all'avanguardia di questo fenomeno degenerativo.

Non esiste giustificazione per ciò che sta accadendo. La distruzione dell'Università di Roma da parte degli studenti (o chi per loro?) è vandalismo gratuito. Gli attentati ai funzionari della Fiat, oltre che eversivi, sono bassamente ricattatori. I legami fra trame nere e mafia costituiscono una gravissima minaccia per la democrazia e la legalità.

E' troppo facile dare la colpa di tutto alla società. La società non è un concetto astratto, ma è l'insieme di chi lavora onestamente e crede nella legge, cioè la maggioranza degli italiani e dei torinesi. E' vero invece che ci sono delle colpe in chi dirige o plasma la società, e che se nessuno vi rimedierà, la crisi potrà precipitare.

Ai responsabili del nostro Paese è necessario ritrovare l'onestà e il senso di pubblico servizio che sono sempre stati tradizionali.

INFORMAZIONE PUBBLICITARIA

una forte rivale

LA NUOVA PICCOLA FORD LA NI

Ford FIESTA 900/1100 cc.

Prove di guida presso:
Autostadio Corso Agnelli 22
Via Nizza 89
Euromotor Corso P. Eugenio 11
Corso Grosseto 318

A FORD LA NUOVA PICCOLA

## LEGAMI VALLANZASCA - BERGAMELLI

# Tutto si ricollega all'omicidio Occorsio

MARIO BARIONA

**Renato Vallanzasca doveva far fuggire il bandito marsigliese Albert Bergamelli, capo di un settore dell'anonima sequestri (rapimenti Ortolani, Danesi, Ziaco, Andreuzzi e D'Alessio) che operava nel Lazio in stretto contatto con Ordine Nuovo. Attraverso i neofascisti, Bergamelli, in cambio della promessa libertà, ha trovato per Vallanzasca un rifugio, un chirurgo e armi. L'operazione è stata concordata con il neofascista Giovanni Ferrorelli, amico intimo di Pierluigi Concutelli, arrestato per il delitto Occorsio.**

*La banda Vallanzasca si era dichiarata pronta ad agire, assaltando e « sistemando » a raffiche di mitra la scorta che avrebbe accompagnato « in trasferimento » il marsigliese fino a Civitavecchia. Vengono alla luce così tutti i collegamenti che la banda Vallanzasca aveva con i neofascisti.*

*L'attività di Albert Bergamelli affiorava invece già da tempo in una serie di documenti arrivati nelle mani dei magistrati e sui quali già stava lavorando il giudice Vittorio Occorsio, prima di venire assassinato. Il « dossier » scottante era giunto in questi giorni anche sul tavolo del dottor Luciano Violante, che si occupa dell'inchiesta sul tentato golpe del 1974 e sulla cospirazione di Edgardo Sogno; era stato consegnato dal massone ingegner Francesco Siniscalchi, di anni, al dottor Vigna di Firenze, perché lo inoltrasse ai magistrati*

**Continua a pag. 2**

## I documenti segreti (a pagina 2)

## STAMPA SERA SCI

Mi piace andare a sciare a

In questa località segnalo gli impianti della società

l'albergo

il ristorante

il bar

la discoteca

Cognome

Nome

Indirizzo

Località Tel.

Inviare a «Stampa Sera» Sci - Ufficio Sviluppo, via Marenco 32, 10100 Torino.

## I rapporti Vallanzasca-Bergamelli-eversivi

# OCCORSIO "SCAVAVA„ NEI LEGAMI TRA LA MASSONERIA E I FASCISTI

**Segue dalla prima**

*Angelo Vella di Bologna (per la strage dell'Italicus), Luciano Violante di Torino, Vito Zincani di Bologna (Ordine nero) e Giovanni Tamburino di Padova (Rosa dei venti).*

*Alla stessa fase dell'inchiesta di Occorsio è arrivato per altra strada, più recentemente, Pier Luigi Vigna, che indaga sulla morte di Occorsio, ed è stato subito organizzato (si è saputo dalla confessione di Pier Luigi Concutelli) un attentato per sopprimerlo. La stessa strada era stata percorsa dal commissario Calabresi, che era risalito a un misterioso traffico di armi da Genova alla Svizzera, finendo ucciso sotto casa, a Milano, per aver «scavato» troppo.*

*Vittorio Occorsio, nell'ultimo mese di vita aveva interrogato per ben sei volte l'avvocato Gian Antonio Minghelli, legale di Albert Bergamelli. Stava esaminando un documento che definiva «forse decisivo» per l'inchiesta sui rapporti tra massoneria ed anonima sequestri: una relazione scritta in spagnolo da Licio Gelli, finanziere ad alto livello (Permaflex, Lebole) e capo della Loggia golpista, denominata P2. Occorsio aveva dato ordine di pedinarlo. Al giornalista dell'Unità Franco Scottoni, aveva detto (erano passate da poco le 12 di venerdì 9 luglio, vigilia della morte): «Sto lavorando a qualcosa che potrebbe essere clamoroso».*

*L'attenzione di Occorsio si era concentrata proprio sulla figura dell'avvocato Gianantonio Minghelli e sui rapporti del Minghelli con altri elementi della massoneria. Gianantonio Minghelli, attualmente in carcere «per legami con l'Anonima Sequestri», è figlio di Osvaldo Minghelli, ex generale di pubblica sicurezza, anch'egli iscritto alla Loggia P 2.*

### 400 ufficiali

*Morto Occorsio, il giudice Vitalone, incaricato dell'inchiesta il 13 luglio, interrogò a sua volta Gianantonio Minghelli, arrestato qualche settimana prima «perché elemento della malavita collegato ai movimenti neofascisti romani». Attualmente i giudici Vigna e Corrieri si interessano ancora a lui. Proprio in questi giorni volevano interrogare Mario Grenga (in carcere per l'attentato al treno 730 sul tratto Napoli-Roma) sui legami con il defunto avvocato Baldo Pisani, esponente della massoneria di piazza del Gesù e appartenente alla stessa Loggia P 2 di cui faceva parte l'avvocato Gianantonio Minghelli.*

*La Loggia P2, ora disciolta e «riciclata» nella «Loggia propaganda», era una delle più segrete del Grande Oriente d'Italia di Palazzo Giustiniani. Coinvolta nelle inchieste sulle trame nere, nell'anonima sequestri, nel traffico di armi, era sospettata di essere uno dei centri della strategia della tensione. Ad essa facevano capo Carmelo Spagnuolo (legato alla Loggia di Ghinazzi vicina a quella del Gesù), il generale Vito Miceli, ex capo del Sid, sotto accusa per il tentato golpe di Valerio Borghese, Michele Sindona, banchiere coinvolto in crak e nel giro del riciclaggio, Francesco Bellantonio, gran maestro di piazza del Gesù, e Francesco Cosentino, ex segretario generale della Camera, coinvolto nello scandalo Lockheed. «I fratelli che vi combattono vogliono molto umilmente detergere dal volto della Famiglia, le lordure che vi avete gettato a piene mani insieme ai vari Miceli, Saccucci, Drago, Gamberini, Gelli, Minghelli e altri simili figuri», ha scritto il massone Benedetti a Lino Salomi il 13 settembre scorso.*

*Quando si è trattato di bloccare l'estradizione di Sindona, sono stati molti di loro a testimoniare sulla sua innocenza davanti ai viceconsoli Gordon Hill, Philip Balestrieri, Philip Taylor di Roma, oppure dal notaio J. A. Springer della contea di Westchester, Stato di New York, tra il 22 ed il 30 novembre. Sfilano Spagnuolo, l'ex segretario del psdi Orlandi, Bellantonio, Licio Gelli, capo della P2, ed Edgardo Sogno.*

*Licio Gelli, in un documento a firma dell'avvocato Ermenegildo Benedetti, socialista, ex vicesindaco di Massa (allegato 11, del dossier consegnato al giudice Vigna) è così definito «fratello che ha un triste passato fascista, ma che ancora vive delle concezioni di un funesto regime fino al punto da invitare i Fratelli che appartengono ad alte gerarchie della vita nazionale ad adoprarsi perché l'Italia abbia un governo dittatoriale, l'unico per lui che possa risolvere i gravi problemi che affliggono la vita della patria».*

### Il capo della P2

*Licì Gelli (è scritto in altro doolmento) aderì alla Repubblica Sociale; durante il fascismo scrisse un libro, «Fuoco», che era una apologia del regime. Si afferma a Pistoia, dove fu ex federale, che durante il periodo partigiano fu un «fedele esecutore degli ordini antipartigiani di Alpirante». Rifugiato in Argentina, ritornò nel 1954, e divenne consulente per l'Italia del «Banco Financiero Sudamericano».*

*Occorre dire che le notizie che circolano sull'inquinamento della massoneria e su certi personaggi, sono state fornite ai magistrati grazie ad una azione dall'interno, voluta dalla vecchia parte giustinianea, di tradizioni liberali, libertarie e laiche. Allarmati dalla scoperta che la mafia, con i suoi «boss», era riuscita a trovare protezione e complicità all'interno della massoneria, sono corsi ai ripari.*

*In una lettera un massone segnala di aver ricevuto dal «fratello colonnello Gelli la notizia dell'iniziazione sulla spada (fatta cioè direttamente dal gran maestro di Palazzo Giustiniani, all'epoca Giordano Gamberini) di 400 alti ufficiali dell'esercito al fine di predisporre un gruppo di colonnelli, sempre preferibile ad un governo comunista» (23 settembre 1969).*

*I documenti, numerosi e sconcertanti, proseguono con altre clamorose indicazioni: contatti fra elementi della massoneria e agenti della Cia; «fratelli» che militano nella Guardia di Finanza «perché intervengano per affiancare e risolvere questioni fiscali» e anche fatti di contrabbando; una misteriosa vicenda di una nave di armi «sbloccata» a La Spezia; Don Agostino Coppola (sequestro Montelera) che risulta appartenere alla Loggia Giustizia e Libertà di Palermo, proveniente dall'assorbimento di un gruppo di piazza del Gesù; i 12 articoli della Ompam, organizzazione massonica mondiale sostenuta dal Gelli, aperta a membri onorari, capi di Stato, ministri, sottosegretari di Stato, diplomatici (anche non massoni?) con diritto a intervenire in decisioni politiche internazionali. Sede fissata: Roma, per 5 anni.*

## 293 MILIARDI DI DEFICIT NEL '76

# PALATO "DIFFICILE„ PESCE DALL'ESTERO

ALBERTO RAPISARDA

**ROMA — Anche in fatto di pesci siamo di gusti difficili. Non solo siamo gli unici in Europa a consumare soprattutto i pregiati quarti posteriori dei bovini, pagando di più e accrescendo le nostre spese allo estero per acquistarli, ma abbiamo gli stessi gusti anche per il pesce. Se non sono spigole, orate, dentici, non ne mangiamo. E siccome i nostri pescatori non riescono a trovare pesci pregiati a sufficienza, dobbiamo importare dall'estero.**

E non è cifra da poco. Nel 1976 abbiamo speso 800 milioni al giorno per rifornirci di pesce all'estero, con un aumento del 58 per cento rispetto all'anno precedente. In tutto, nel '76 abbiamo dovuto spendere 293 miliardi per acquistare un milione e mezzo di quintali circa di pesce fresco e congelato, 281.000 quintali di baccalà, aringhe e salmoni, e 166.800 quintali di pesce in scatola.

All'estero sono finiti 293 miliardi per comperare pesce: di fronte ai 1814 miliardi spesi per importare carne, potrebbero sembrare anche pochi, ma si dà il caso che siamo un paese che ha 8000 chilometri di coste, antiche tradizioni marinare, due grosse basi di pescherecci d'altura; a San Benedetto del Tronto, in Adriatico, e a Mazara del Vallo, in Sicilia, dove c'è la più forte marineria del Mediterraneo.

Ogni anno consumiamo mediamente poco più di 10 chili di pesce a testa, contro i 15 dei francesi, i 20 degli inglesi, i 22 degli spagnoli e i 30 dei portoghesi. Mangiamo poco pesce quindi, e malgrado ciò non riusciamo ad essere autosufficienti neanche in questo settore.

Perché? Le risposte che danno i tecnici del settore (che non sono né il ministero della Marina mercantile, né quello dell'agricoltura, privi quasi completamente di dati) fanno distinzione fra pesce congelato e pesce fresco.

Il controllo della vendita del pesce congelato è in pratica quasi completamente in mano a multinazionali straniere, con la «Unilever» olandese in testa. La Genepesca, per esempio, non è italiana, ma è stata fagocitata dalla Unilever.

Per il pesce fresco è il nostro palato «difficile» che viene messo sotto accusa. L'economico «pesce azzurro» (alici, sarde) non lo vogliamo, e così si importano le orate e i dentici, che in Mediterraneo diventano sempre più rari. L'austerità dovrà arrivare anche quando si portano i pesci a tavola. Con vantaggio anche per la salute, perché le alici e le sarde sono notoriamente più nutrienti e saporite degli altri pesci.

*ULTIMA ORA*

### Ballerina nuda al sole condannata

**BOLZANO — Eroswitha Sostar, di 22 anni, un'avvenente ballerina austriaca che lavorava in un night di Bolzano, nel giugno dello scorso anno decise di prendere un po' di sole e andò con una coperta sui prati che costeggiano il torrente Talvera. Probabilmente a causa del caldo eccessivo la ragazza si spogliò un po' troppo e per di più piuttosto incautamente tanto che una matura signora la denunciò.**

**Il pretore l'ha condannata infliggendole un'ammenda di 40.000 lire.**

*IN BREVE: DALL'ITALIA*

### Per Pandozy pagati 350 milioni

MILANO — *(c. b.)* Per liberare Carlo Pandozy, l'industriale di 64 anni sequestrato la sera del 30 gennaio scorso nei pressi del palazzo di giustizia e rilasciato giovedì sera, sono stati pagati 350 milioni di lire. Durante i 18 giorni di prigionia, l'uomo era sempre rimasto legato ad un letto con gli occhi bendati e incerottati; alle orecchie una cuffia da radioamatore attraverso la quale riceveva musica. Ha riportato qualche disturbo all'udito.

### Nuove patenti: nel '76 950 mila

ROMA — Nonostante l'austerity, la circolazione stradale è in crescendo. Nel 1976, secondo i primi dati della motorizzazione civile, circa 950.000 persone sono state abilitate alla guida, di cui 900.000 relativamente agli autoveicoli (gli altri alle motociclette). La cifra ricalca, in linea generale, quelle degli anni precedenti.

*IL TEMPO CHE FARA'*

**Tempo previsto:** sulle regioni settentrionali, su quelle centrali e sulla Sardegna irregolarmente nuvoloso con brevi precipitazioni locali. Sulle altre regioni e sulla Sicilia poco nuvoloso o temporaneamente nuvoloso. Foschie e nebbie in banchi sulla Pianura Padana e durante le prime ore del mattino e dopo il tramonto lungo i litorali e nelle valli minori. **Temperatura:** stazionaria.

| In Italia | | | All'estero | | |
|---|---|---|---|---|---|
| CAGLIARI | + 14 | + 15 | AMSTERDAM | — 4 | + 8 |
| FIRENZE | + 7 | + 10 | ATENE | + 10 | + 18 |
| GENOVA | + 6 | + 12 | BERLINO | 0 | + 6 |
| MESSINA | + 10 | + 16 | LONDRA | + 7 | + 11 |
| MILANO | — 2 | + 9 | MADRID | + 5 | + 12 |
| TORINO | — 1 | + 10 | MOSCA | — 4 | — 1 |
| ROMA | + 9 | + 15 | PARIGI | + 7 | + 12 |
| VENEZIA | + 6 | + 10 | VIENNA | 0 | + 6 |

**TEMPERATURE DI TORINO**

| | |
|---|---|
| massima | 11,3 |
| minima | 5,0 |
| media | 5,8 |

Rilevazioni del **Servizio meteorologico dell'Aeronautica militare di Caselle** alle ore 20: pressione a livello del mare 1023 mb; temp. +1,3; umidità 83%. Temperatura massima +9,8, min. +1,0, media +4,6. **Previsioni:** cielo molto nuvoloso, precipitazioni sui rilievi; visib. buone; temp. staz.


**STAMPA SERA**

**Direttore responsabile** Ennio Caretto

Editrice **LA STAMPA** S.p.A.

**Presidente** Giovanni Giovannini

**Amministratore Delegato e Direttore Generale** Umberto Cuttica

**Consiglieri** Vittorino Chiusano, Giulio De Benedetti, Carlo Masseroni, Cesare Romiti

**Sindaci** Alfonso Ferrero (pres.), Pierluigi Bertola, Secondino Riolfo


© 1977 Ed. LA STAMPA S.p.A.

## Le accuse di Franco Comacchio, "teste„ importante

# Ventura-Merlino: "giallo„ di Stato

GUIDO GUIDI

**CATANZARO — Franco Comacchio è rimasto in anticamera per due giorni: prima di interrogarlo i giudici hanno voluto controllare quelle che potrebbero essere le sue rivelazioni attraverso l'amico, Giancarlo Marchesin. Sono rivelazioni di grande interesse anche perché Comacchio ha fatto già sapere che le conferma tutte.**

**Mario Merlino e Giovanni Ventura: per taluni è la chiave che potrebbe risolvere questo «giallo» di Stato. Sinora il legame era abbastanza improbabile. Oggi, dopo la conferma data da Marchesin che ha parlato per conto e a nome di Comacchio, l'ipotesi è diventata realtà. Su Merlino esiste il sospetto che possa essersi infiltrato nel gruppo di Valpreda per attribuirgli la responsabilità della strage o quanto meno degli attentati romani del 12 dicembre 1969 su ordinazione di un gruppo eversivo straniero; in questo caso, del portoghese Guerin Serac.**

**Franco Comacchio è un imputato e testimone importante. Si lasciò convincere da Angelo Ventura (fratello di Giovanni) a nascondere certe armi e certi documenti; le prime sono state trovate, gli altri sono scomparsi. Ma, soprattutto, a Franco Comacchio fu consegnato da Giovanni Ventura che lo smentisse uno dei timers acquistati da Franco Freda e identici, sembra, a quelli utilizzati negli attentati. Che avrebbe dovuto fare Comacchio di questo spauracchio? Studiarlo attentamente. Sin qui, è niente: il problema più interessante è che Comacchio sostiene di aver avuto da Ventura la proposta di andare sui treni a sistemare ordigni.**

**Questo potrebbe significare che Ventura non è affatto un infiltrato nel gruppo Freda per conto del Sid, ma un attivo organizzatore della strategia della tensione.**

**D'altro canto, sul ruolo che realmente Giovanni Ventura ha avuto in questa storia esiste una indicazione abbastanza precisa di Guido Giannettini.**

**Il giornalista — informatore del Sid ha registrato una sua conversazione col cap. La Bruna del servizio di controspionaggio. Tra l'altro Giannettini ha detto: «Le idee politiche di Ventura sono di destra ed egli non è affatto vicino a posizioni democratiche. Ventura ha benissimo a sostenere quello che sostiene (ndr: d'esser cioè, come uomo di sinistra, infiltrato nel gruppo di Freda) perché è l'unico modo per spaccare ulteriormente in due "la pista nera". Se Freda è di destra, il modo per differenziarsi è di apparire di sinistra».**

UN FATTO, PERCHE'

# I TORINESI PIÙ RICCHI

*L'indagine campione sui «cittadini d'oro» suggerita tre mesi fa dal ministero delle Finanze a tutti i grandi comuni italiani può trasformarsi in una colossale denuncia di evasione fiscale a carico di parecchie personalità dell'industria, del commercio, delle libere professioni. Il primo esempio viene da Torino, dove il lavoro di accertamento su 62 grossi nomi ha indicato un'evasione per un miliardo e 184 milioni.*

*L'elenco è ora all'esame del ministro Pandolfi, il quale potrebbe, in teoria, ordinare una revisione degli imponibili perché i termini non sono ancora scaduti.*

*L'opera di accertamento è abbastanza semplice: basta confrontare gli imponibili dell'imposta di famiglia del 1973 (quando ancora il Comune aveva potere di imposizione fiscale) con le dichiarazioni fatte dai contribuenti nel marzo del '75 per i redditi relativi al 1974. Si tratta — va detto — di dati non del tutto omogenei, ma comunque abbastanza indicativi; inoltre resta pur sempre il dubbio che già per l'imposta di famiglia il Comune non avesse potuto accertare tutta la reale consistenza dei redditi.*

*Nell'elenco che segue troverete le seguenti cifre: reddito dichiarato per il 1974; tributo pagato in base a questa dichiarazione (tra parentesi); reddito accertato dagli uffici comunali per l'imposta di famiglia del 1973.*

Agnelli Giovanni 343.152.000 (185.737.280) 1.000.000.000;
Tedeschi Virginio 33.529.000 (10.802.180) 231.000.000;
Nasi Laura ved. Camerana 84 milioni 659.000 (34.449.500) 190 milioni;
Coop Marisa ved. Nasi 41 milioni 514.000 (14.186.160) 170 milioni;
Bertone Giuseppe 34.367.000 (11 milioni 154.140) 95 milioni;
Turati Silvio 118.490.000 (51 milioni 734.800) 95.000.000;
Gracco De Lai Tiberio 33 milioni 886.000 (10.868.120) 80 milioni;
Paracchi Alfredo 10.217.000 (2 milioni 89.440) 65.000.000;
Bruni Tedeschi Giuseppe Alberto 232.441.000 (116 milioni 584.600) 60.500.000;
Crosetto Lorenzo 84.033.000 (24 milioni 455.840) 60 milioni;
Maciotta Giovanni 24.857.000 (7.265.660) 60.000.000;
Turatti Mario 80.333.000 (32 milioni 286.500) 60 milioni;
Cravetto Luigi 38.100.000 (12 milioni 722.000) 53.000.000;
Mossetti Carlo 30.198.000 (9 milioni 403.160) 52.000.000;
Bottanelli Sebastiano 24 milioni 385.000 (7.085.300) 51 milioni;
Gaido Luigi 730.000 (25.000) 50 milioni;
Chesta Mario 42.590.000 (14 milioni 703.600) 50.000.000;
Gatti Corrado 6.515.000 (1 milione 28.750) 48.500.000;
Marsaglia Stefano 19.851.900 (5.366.684) 48.500.000;
Carli Renzo 32.794.000 (10 milioni 493.480) 48.000.000;
Pastore Benedetto 47.078.000 (16 milioni 674.620) 48 milioni;
Pastore Domenico 15.311.000 (3.943.220) 48.000.000;
Pininfarina Sergio 32.147.000 (10 milioni 221.740) 48 milioni;
Boeri Angelo 107.733.000 (46 milioni 141.160) 45.250.000;
Arman Dario 114.929.000 (49 milioni 883.080) 45.000.000;
Sannio Lidia ved. Moio 197 milioni 792.000 (95.839.350) 45 milioni;
Ruffini Adriana in Acuti 10 milioni 847.000 (2.291.040) 43 milioni 500.000;
Accati Silla Federico 20 milioni 679.000 (5.678.020) 43 milioni;
Morone Remo 55.141.000 (30 milioni 284.860) 43.000.000;
Morone Rosanna ved. Rivetti 14.966.000 (3.648.440) 42 milioni;
Rossi di Montelera Teofila ved. Spinola 6.463.000 (1 milione 15.750) 42.000.000;
Tardito Giovanni 12.690.000 (2 milioni 887.700) 42.000.000;
De Marchi Carlo 4.501.000 (3 milioni 490.340) 41.000.000;
Actis Comino Agostino 17 milioni 244.000 (4.435.400) 40 milioni;
Bono Gaudenzio 17.684.000 (4 milioni 589.400) 40 milioni;
Garelli Felice 64.388.000 (24 milioni 626.240) 40.000.000;
Giorgis Maria v. Rossi Montelera 11.046.000 (2.354.720) 40.000.000;
Rossi Sergio 22.764.000 (6 milioni 486.520) 40.000.000;
Venesio Vittorio 36.025.000 (11 milioni 850.500) 40.000.000;
Barba Novaretti Guido 8 milioni 753.000 (1.638.370) 50.000.000;
Campioni Armando 21.353.000 (5.934.140) 80.000.000;
Carello Piero 3.677.000 (438 mila 320) 50.000.000;
Dogliotti Giulio Cesare 18 milioni 550.000 (4.898.000) 100 milioni;
Dolza Casimiro 43.764.000 (15 milioni 176.160) 70 milioni;
Fantino Domenica ved. Gatta 5 milioni 647.000 (1.061.750) 60 milioni;
Ferrari Piero 13.250.000 (3 milioni 72.500) 70.000.000;
Furno Remo 2.227.000 (229 mila 510) 50.000.000;
Gabetti Giovanni 15.117.000 (3 milioni 699.780) 100.000.000;
Ghelfi Enrico 36.000 (3.600) 60 milioni;
Ghelfi Emmo 73.000 (7.300) 60 milioni;
Giargia Armando 15.740.000 (3 milioni 911.800) 50.000.0000;
Gonnet Giulio 5.555.000 (1 milione 618.940) 50.000.000;
Pianelli Orfeo 76.128.000 (30 milioni 261.440) 160.000.000;
Pramaggiore Ernesto 57 milioni 469.000 (21.355.740) 80 milioni;
Rubiolo Paolo 9.422.000 (1 milione 840.820) 60.000.000;
Siracusa Nicola 6.636.000 (1 milione 59.000) 50.000.000;
Traversa Giovanni 29.899.000 (9.279.600) 75.000.000;
Trussoni Augusto 12.277.000 (2.751.410) 90 milioni;
Valle Emilia ved. Cerello 11 milioni 225.000 (2.405.600) 50 milioni;
Zanetti Luigi 28.912.000 (8 milioni 884.880) 50.000.000.

LA CLORACNE E MALFORMAZIONI

# Seveso: avremo casi più gravi

**MILANO — In una conferenza stampa convocata ieri pomeriggio l'assessore alla Sanità, Rivolta, ha affermato che non è possibile stabilire con esattezza il collegamento tra l'inquinamento ed i tre casi di malformazione denunciati martedì da «Medicina democratica». Il rappresentante della Regione ha comunque aggiunto: «Stiamo indagando con il massimo di scrupolo e di attenzione».**

**Ma la gente di Seveso, a sette mesi dallo scoppio dell'Icmesa, non ha più fiducia nelle autorità e ieri, nel corso di una seduta del Consiglio regionale, protrattasi fino all'alba, ha chiesto a gran voce le dimissioni di tutta la giunta, appoggiando la richiesta dei consiglieri di «Democrazia proletaria».**

Rivolta non ha bisogno d'indagare con attenzione e con scrupolo — gli basterebbe anzi sfogliare il materiale da tempo messo a sua disposizione — per scoprire che le malformazioni più frequentemente causate dalla diossina riguardano proprio il fegato e il palato. Non può essere un caso che nella zona di Seveso se ne siano registrati tre nello spazio di pochi mesi.

Un documento consegnato il 22 novembre 1976 alla Regione da «Medicina democratica» sintetizza in 10 punti gli effetti della diossina. Vi si dice, tra l'altro, che la cloracne appare per la prima volta sulla pelle dei bambini dopo pochi mesi, in forma meno grave, e torna a manifestarsi in modo più acuto dopo sei-nove mesi. La cloracne, dunque, non doveva sorprendere le autorità che ora debbono prepararsi ad affrontare le forme più gravi della malattia. L'esperienza dei vietnamiti non può essere trascurata, soprattutto se si considera che la zona A di Seveso ha subito un inquinamento «10.000» volte superiore a quello del Vietnam e che il livello di contaminazione non si è ancora dimezzato.

Nel frattempo, in un comunicato stampa, «Medicina democratica» ha denunciato l'uso dell'informazione fatto da una certa parte della stampa rispetto alle ultime notizie sui bimbi malformi che *«sono state ignorate o usate in modo scandalistico»*.

s. r.

Stella del Crazy suicida

# BELLA BRAVA MA INFELICE

Alina Szluc, in arte Gallia Padorewska, la bella stella ventottenne del Crazy Horse che la notte scorsa si è uccisa a Parigi con i barbiturici. Era una delle più ammirate «vedette» dello spettacolo di nudo del famoso locale parigino ed avrebbe dovuto interpretare il film che narra la storia del Crazy Horse. Alan Bernardin ha detto: «Era bellissima, brava, amava il suo lavoro: se era infelice riusciva a mascherarlo. Probabilmente ha avuto una segreta delusione d'amore».

# GIALLO NEL LAGO

Segue dalla prima

**vara, Giampiero Beretta, di 23 anni, che passava sulla statale diretto ad Omegna. Ha avuto un piccolo guasto meccanico, lo ha riparato, ha deciso di lavarsi le mani nell'acqua del lago. E ha trovato i cadaveri.**

**La notizia ha fatto il giro della zona in un baleno. I famigliari dei due innamorati, 36 anni lui, 19 lei, sono stati immediatamente avvertiti dai carabinieri e, con le lacrime e la disperazione, è saltata fuori una verità che in quei giorni nessuno aveva sospettato. I due sono stati rapiti, quella notte del 1 dicembre, a scopo di estorsione. Riscatto, dunque, come i miliardari dai nomi altisonanti. Ma Menichini e la Betti miliardari non erano di certo. E nemmeno milionari.**

**Lui, con quell'etichetta di «impresario edile», in realtà era un muratore appena arricchito, tanto da avere tre o quattro manovali sotto di sé in una «impresa» dove suo fratello era il «capo» e con un'«Alfetta» comprata a rate come simbolo della «ricchezza» da ostentare con le fanciulle del luogo.**

**Lei, impiegata in un ufficio di commercialista, 170 mila di stipendio al mese, un padre operaio alla «Bemberg» di Gozzano, azienda in crisi perpetua e una famiglia da mantenere di sei persone. Si parla di un riscatto di cento milioni, «modesto», appunto in considerazione della relativa «povertà» dei due. Ma cento milioni erano già stratosfera, per le famiglie degli innamorati.**


NOVITÀ IN LIBRERIA

Carlo Tullio-Altan
Alberto Marradi
VALORI, CLASSI SOCIALI SCELTE POLITICHE
Indagine sulla gioventù degli anni settanta
La coscienza politica progressiva - La protesta individualistica - La struttura di classe della gioventù - Il Nord e il Sud. La città e la campagna - Il rapporto fra i valori, le scelte politiche, i risultati elettorali e la "qualità della vita". Una minaccia peronista? - Il panorama dei partiti politici - La cultura contadina - Familismo, fideismo, qualunquismo autoritario - Valori e società - Appendici metodologiche. L. 8.000

BOMPIANI


# L'Alfetta sale a "duemila"

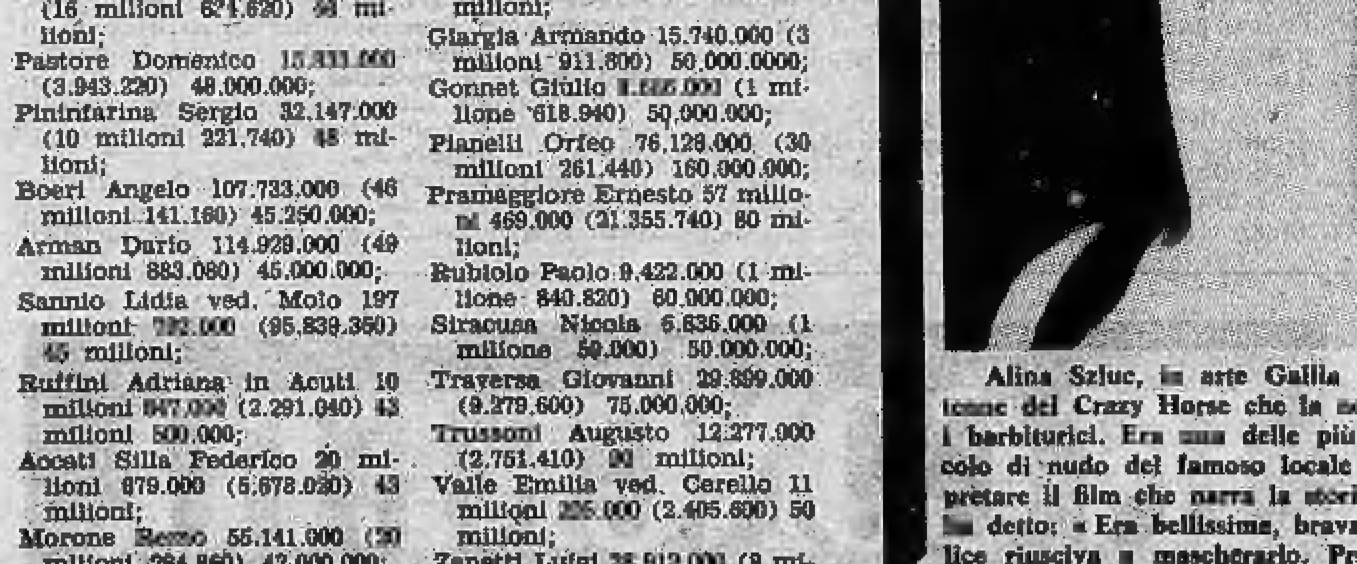

**Come aveva promesso l'Alfa Romeo espone da oggi al Salone di Amsterdam, per gli ultimi due giorni, e presenta contemporaneamente in Italia (le vendite cominceranno il 26 febbraio) la nuova Alfetta 2000, una vettura di elevata classe che s'inserisce con buone prospettive in una delle fascie più interessanti del mercato europeo. L'Alfetta non sostituisce le versioni di minore cilindrata dalle quali deriva: ciò significa che Alfetta 1600 e 1800 continueranno ad essere prodotte. Che cosa distingue la nuova berlina?**

**La carrozzeria, che è stata allungata di una decina di centimetri (a quasi esclusivo vantaggio del cofano motore), è caratterizzata da un frontale più basso e da due grandi proiettori rettangolari (finora l'Alfa era rimasta fedele al proiettore rotondo, doppio o singolo). Nuovi i paraurti, più massicci e funzionali, i gruppi ottici di coda.**

**Più spazio all'interno: 7 cm in lunghezza, 2 in altezza. I sedili anteriori ridisegnati, così il divano posteriore; per comodità di chi siede dietro è stato aggiunto un poggiapiedi. Completamente nuovo il cruscotto.**

**La meccanica dell'Alfetta 2000 non presenta, nelle sue linee generali, grosse novità. Le dimensioni del motore sono le stesse del due litri che equipaggiava l'Alfa 2000: ossia una cilindrata esatta di 1962 cmc. per un alesaggio-corsa di 84-88,5 mm, la potenza massima DIN è di 122 Cv a 5300 giri-min.**

**Le prestazioni: oltre 185 kmh. di velocità massima, 31 secondi per il chilometro e 18,8 secondi per i quattrocento metri con partenza da fermo.**

**Prezzo: è stato fissato in 6 milioni e 300 mila lire, Iva (18 per cento) esclusa.**


le pellicceria MEC
comunicano alla cittadinanza
la VENDITA SPECIALE di

PREGIATE PELLICCE

in VIA LAGRANGE ANG. VIA CAVOUR
offrendole direttamente al pubblico
ai prezzi che pratica all'ingrosso

| | | | |
|---|---|---|---|
| Visone black Glama | L. 1.390.000 | Giacca marmotta canadese trasportata | L. 795.000 |
| Visone Saga | L. 990.000 | Giacca lupo asiatico lav. Packwork | L. 490.000 |
| Persiano Swakara | L. 495.000 | Colli | L. 15.000 |
| Zampe persiano | L. 195.000 | Cappelli visone | L. 15.000 |
| Giacca volpe canadese lav. Packwork | L. 395.000 | Lapin lungo | L. 125.000 |
| Giacca lupo siberiano lav. Packwork | L. 345.000 | Lapin giacca | L. 110.000 |
| Giacca marmotta canadese lav. Packwork | L. 250.000 | | |

ed inoltre: leopardi, ocelot, volpi Groenlandia, linci, castori, castorini, ecc.

Attenzione: tutte le pelli sono di prima scelta
Le pellicce sono artigianalmente cucite a mano

N.B. - OGNI CAPO E' MUNITO DI GARANZIA IN TRIPLICE COPIA

## OGGI DALL'ESTERO

### USA - Riesplode lo scandalo delle "bustarelle"

# BRANDT, KENYATTA, HUSSEIN FINANZIATI DALLA CIA?

**WASHINGTON — La Cia è nuovamente al centro di uno scandalo, con ripercussioni internazionali, esploso tre anni dopo la pubblicazione — in forma censurata — di un libro sul servizio segreto americano. Secondo persone che hanno letto il manoscritto, fra i brani "censurati" figurano alcuni passaggi nei quali si affermava che la Cia aveva fatto pagamenti segreti a Willy Brandt, Jomo Kenyatta, Nguyen Van Thieu, Joseph Mobutu, e re Hussein di Giordania.**

Il libro *La Cia e il culto delle informazioni* era stato pubblicato nel 1974 con molti passaggi in bianco. Questa censura era stata ordinata dalla magistratura americana su richiesta della stessa Cia. Autori del libro sono Victor Marchetti, ex membro della Cia e John Marks, ex esperto delle informazioni al Dipartimento di Stato.

Nel manoscritto non sarebbe stata precisata l'entità dei versamenti fatti agli uomini di Stato messi in causa. Prima della pubblicazione del libro Victor Marchetti aveva già menzionato, durante un'intervista televisiva, i pagamenti segreti a Brandt (per rafforzare il partito socialdemocratico tedesco) e a Kenyatta (per uso personale). Il tribunale aveva anche ordinato agli autori del libro di non fare dichiarazioni in merito ai brani eliminati prima della pubblicazione.

## Carter pubblica le sue "promesse,,

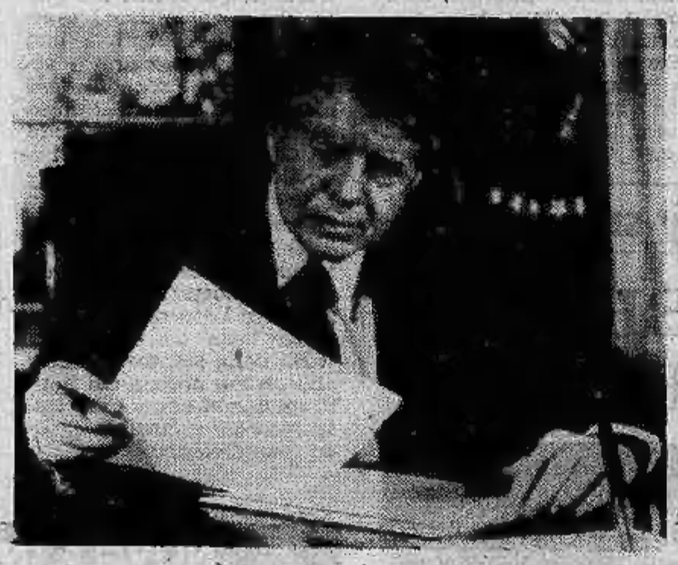

**WASHINGTON** — *Sfidando una delle regole cardinali dei politici più tradizionalisti, Jimmy Carter ha pubblicato in un libretto di 111 pagine la lista delle oltre seicento promesse fatte agli americani durante la campagna elettorale che l'ha portato alla Casa Bianca.*

*Un breve memorandum allegato alla pubblicazione invita però i lettori ad essere pazienti e tolleranti ed a mostrare buon senso. Esso fa infatti rilevare che «non tutte le promesse hanno la medesima forza» e che va fatta una distinzione fra ciò che Carter ha promesso di «prendere in considerazione» e ciò che egli si è invece impegnato a realizzare.*

## È morto a Londra il ministro Crosland

**LONDRA — Anthony Crosland, ministro degli Esteri inglese, è deceduto stamane nella clinica Radcliffe di Oxford dove era stato ricoverato la settimana scorsa dopo essere stato colpito da trombosi cerebrale.**

**Crosland era caduto in coma lunedì scorso, a 24 ore di distanza dall'episodio trombotico, e non si era più ripreso. La moglie Susan, americana di nascita, è rimasta al suo capezzale fino all'ultimo.**

**Crosland era ricoverato nel centro di rianimazione della clinica Radcliffe: i sanitari speravano di riuscire a controllare il processo anossico encefalico che l'aveva ridotto in coma.**

**Il Foreign Office ha annunciato che una semplice cerimonia di cremazione si svolgerà immediatamente a Oxford per i soli familiari e pochi intimi. Nel suo comunicato, il ministero degli Esteri chiede che non vengano inviati fiori.**

**Crosland, responsabile del dicastero degli Esteri da quasi un anno, era l'attuale presidente del Consiglio dei Ministri della Cee.**

## SETTIMANA IN BORSA

# L'indice è salito *(Siamo a quota 38,63)*

RENZO VILLARE

Le prime due sedute del nuovo mese borsistico di marzo — che sono state le ultime due della settimana — hanno messo a segno un rialzo del 3,73 per cento. Questo ritorno agli acquisti ha permesso alla settimana di chiudere con un guadagno del 4,2 per cento e con l'indice salito, da un venerdì all'altro, da 37,08 a 38,63.

Le cospicue offerte che avevano messo a dura prova il mercato nelle precedenti settimane sono diminuite e con l'inizio della nuova liquidazione la situazione è cambiata, anche se è troppo presto per poter parlare di una «inversione di tendenza». Dalle vendite massicce si è passati a consistenti acquisti che hanno permesso alla quota di risollevarsi dai minimi storici degli ultimi tempi. Senza dubbio, in sede di riporti è stata constatata una migliore situazione tecnica per alleggerimenti su quelle posizioni speculative formatesi in dicembre, all'annuncio dell'operazione Fiat-Libia. Proprio per queste operazioni Fiat, Pirelli Spa e altri titoli erano ritornati pressoché sulle basi di partenza.

Nelle sedute di giovedì e di ieri si è, invece, notata una domanda particolarmente vivace proprio su questi valori. Le Fiat privilegiate hanno guadagnato il 5 per cento circa e il 2,5 per cento quelle ordinarie. Nella settimana la Pirelli & C. è migliorata del 10 per cento e di quasi il 7 per cento la Pirelli Spa. Anche le Immobiliare Roma hanno conseguito un vistoso guadagno (21,3 per cento) e il fatto è tanto più rimarchevole perché avvenuto in concomitanza con l'annuncio dell'aumento di capitale, evidentemente gradito all'azionariato. Le Snia Viscosa hanno guadagnato il 15 per cento e le Montedison oltre il 7. E' di ieri sera l'indiscrezione che all'interno della Montedison, l'amministratore delegato Giorgio Corsi avrebbe rassegnato le dimissioni.

In guadagno hanno chiuso l'ottava anche le Generali (3,6 per cento) nonostante le perdite subite nella prima parte della settimana, le Centrale (3,8 per cento) e le Italcementi (8 per cento). Nel resto della quota ottimo comportamento delle Standa che sono salite da 3300 lire di venerdì scorso a 4290 di ieri con un guadagno del 30 per cento, delle Marzotto che hanno ricuperato quasi il 36 per cento dopo l'annuncio del consistente aumento del fatturato nel 1976 e delle Flaminia (più 9 per cento circa). Tra i valori del gruppo Iri, da segnalare il guadagno del 20 per cento circa delle Alitalia e la perdita del 18,5 per cento delle Unidal la società dolciaria nata dalla fusione tra la Motta e l'Alemagna. Infine discreti ricuperi hanno registrato le Stet e le Sip rispettivamente del 4,9 e del 4,2 per cento.

Sul mercato obbligazionario è ancora diminuito l'interesse del risparmiatore, determinando nuovi ribassi nelle quotazioni. L'intonazione debole, e soprattutto la carenza di affari, si è particolarmente accentuata a metà settimana, dopo l'annuncio di due emissioni dell'Imi ed una della controllata Fideuram ad un tasso del 12 per cento, finora mai praticato.

Il risparmiatore, da diverso tempo, snobba le obbligazioni a favore dei Bot (Buoni ordinari del Tesoro) che continuano a rappresentare l'investimento più gradito sia per il reddito elevato, sia perché rimborsabili in tempi brevi, quindi con pochi rischi di perdita sul capitale determinata dalla svalutazione della lira. Prova ne è lo scarso successo ottenuto dalla recente emisaione di Buoni del Tesoro quadriennali (durata cioè, di 4 anni invece dei tre, sei o dodici mesi dei Bot) al 10 per cento, le cui quotazioni hanno già perso una lira sul prezzo di emissione.

## Lira: da lunedì resterà "nuda,,

**(Agi) La lira continua a mantenersi stabile pur registrando qualche modesta variazione nei confronti di alcune monete. Oggi a conclusione di settimana la nostra valuta ha mostrato la stessa saldezza, rispetto al dollaro, dei giorni scorsi. La moneta Usa è stata infatti quotata 882,225 lire contro le 882,15 di lunedì scorso. Oggi, inoltre, è venuto a cadere anche l'ultimo spicchio, pari allo 0,50 per cento, dell'«ombrello» protettivo, costituito dalla tassa sugli acquisti di valuta. Sul mercato, a partire da lunedì, non verrà pertanto più a gravare nemmeno l'ultimo residuo del vincolo che ha in parte contribuito a congelare le posizioni della lira. A giudizio degli operatori questo non dovrebbe determinare, la prossima settimana, grosse novità sul mercato dei cambi. Le eventuali variazioni nelle parità, se ci saranno, dovrebbero aver luogo in forma contenuta.**

## A Milano primo mercato turistico

**MILANO — E' in corso a Milano, dove si concluderà domani sera, un singolare mercato turistico: si tratta del «tourism promotional show», la prima manifestazione del genere organizzata in Italia. Partecipano, in veste di espositori, una trentina di operatori turistici, rappresentanti di enti regionali, compagnie aeree, catene di alberghi, uffici nazionali del turismo. I compratori sono rappresentati dagli agenti di viaggio. L'importanza del «tourism promotional show» è costituita dal fatto che i clienti del turismo internazionale trovano radunati in una unica sede i loro interlocutori più validi e più competenti.**

**Il primo «tourism show» italiano è stato organizzato dall'editore torinese di una rivista settimanale specializzata in problemi turistici.**

**Cargo Renault**

**non ha rivali. E' un veicolo commerciale pensato e costruito per garantire consegne rapide, ampie possibilità di carico e bassi costi di esercizio. Cargo Renault è maneggevole e scattante (velocità 115 Km/h), è economico (consumi sempre limitati, minima manutenzione), trasporta tanta merce: 390 Kg di carico utile; volume di carico oltre 2 metri cubi (2,250 m³) con il tipo "lungo". Cargo Renault in due versioni: "normale" (850 cc), "lungo" (1100 cc).**

***Le Renault sono lubrificate con prodotti*** **elf**

**Gamma Renault, trazione anteriore. Sempre più competitiva.**

# TORINO CRONACA

## Due rapine a mezzogiorno

Nel giro di pochi minuti, intorno a mezzogiorno, uomini armati hanno rapinato un distributore di benzina, in via Stradella, ed un piccolo tabaccaio, in via Bologna. Entrambe le rapine sono state effettuate da tre individui a volto scoperto, armati di pistola e fucile a canne mozze.

Prima vittima Orazio Bono, 40 anni, titolare del distributore Esso in via Stradella 26, angolo via dei Ridotto. L'uomo aveva con sé anche l'incasso di ieri, che non aveva potuto depositare in banca, circa 2 milioni in contanti. I rapinatori sono fuggiti su una Alfetta verde.

Sulla stessa auto i tre uomini, sempre imbracciando il fucile a canne mozze e le pistole, si sono presentati nella tabaccheria di Priamo Padovani, 55 anni. Per non perdere tempo i rapinatori hanno portato via tutto il cassetto che conteneva l'incasso, poco più di 150 mila lire.

● Tre banditi armati e mascherati hanno rapinato poco prima di mezzogiorno di ieri, l'ufficio postale di Tonengo di Mazzè, in vicolo Signetto 13, facendosi consegnare dalla direttrice Maria Piretto, 45 anni, residente a Tonengo, via Angelo Boero 10, l'incasso della mattinata, un milione 400 mila lire oltre alla sua borsetta personale contenente 100 mila lire e documenti.

I banditi erano tre, tutti di bassa statura dall'accento piemontese. Mascherati con calzamaglia e armati, mentre uno è rimasto a far da guardia all'ingresso dell'ufficio gli altri due hanno fatto irruzione.

Con il bottino in tasca, dopo aver minacciato ancora una volta con le armi titolare e clienti, i tre sono fuggiti su una «Beta coupè» grigia targata Torino.

## I rapitori costretti a trattative "fallimentari,,

# CASO RUSCALLA AD UNA SVOLTA

**Adriano Ruscalla è prigioniero in una cascina del cuneese. Sembra che in una fotografia mandata ai familiari, l'imprenditore rapito più di quattro mesi fa sia smagrito paurosamente. Tutti si attendono ormai che i banditi abbiano il buon senso di rilasciarlo. Decimati i componenti della banda calabro-piemontese, Facchineri-Racca, i banditi che restano in libertà hanno fra le mani un prigioniero che scotta. Gli organizzatori del sequestro sono stati arrestati e forse qualcuno ha parlato.**

**I carcerieri di Adriano Ruscalla sarebbero costretti a fare anche i telefonisti e sembra che vogliano portare avanti delle trattative in condizioni fallimentari. Da indiscrezioni trapelate nell'ambiente della magistratura si sa che dalla cifra iniziale di due miliardi, i rapitori sono scesi a poche centinaia di milioni. E' probabile però che i sequestratori non possano neppure riscuotere questo denaro perchè il magistrato che s'interessa dell'inchiesta è propenso a bloccare i beni della famiglia per evitare che si paghi il riscatto.**

**E' stato detto: «E' possibile che i pochi guardiani dell'Anonima sequestri piemontese ancora in libertà non sappiano che una cosa è essere imputati di sequestro per tentativo di estorsione e un'altra avere la stessa imputazione però con la riscossione avvenuta? A questo punto scatta una pena di vent'anni e oltre».**

**La banda è dunque di fronte ad una mossa conclusiva. I giorni di angoscia della famiglia Ruscalla in corso Giovanni Lanza, stanno forse per terminare. Intanto i carabinieri del Nucleo Investigativo, maggiore Ruggeri, capitani Lotti e Olivieri, maresciallo Roncarà, Cascio, Pagliarella, brigadieri Mazzone, La Marca, Cravotta, Ria, non hanno un attimo di tregua. Non si lascia nulla d'intentato. Si passa al setaccio nelle campagne dell'Astigiano e del Cuneese ogni vecchia costruzione. Le tessere del sequestro Ruscalla stanno per essere tutte disposte.**

**n. b.**

### Il ministro e la Riforma sanitaria

# "Se applichiamo la legge ospedali senza medici,,

Da sin. prof. Dughera, sen. Cravero, sen. Dal Falco, dott. Toniolo, prof. Poggiolini

DANIELA DANIELE

*Riforma sanitaria, Servizio sanitario nazionale, sanità al bivio: questi i temi che hanno fatto il «pienone», ieri sera, al Circolo della stampa. Illustre relatore il ministro Luciano Dal Falco, affiancato dal sen. Cravero, dal dott. Poggiolini, presidente dell'Ordine dei medici di Torino e dei mutualisti italiani, dal prof. Dughera, presidente regionale dell'Anpo e dal prof. Enrico Geuna, neurochirurgo a tempo pieno all'ospedale di Novara. Non c'era invece l'assessore regionale Ezio Enrietti.*

*Il senatore Dal Falco ha ripetuto, nei particolari, le dichiarazioni rilasciate giovedì a* Stampa Sera, *confermando l'impegno del governo a portare il progetto di riforma al Consiglio dei ministri venerdì prossimo, 25 febbraio.*

«Proprio ieri — *ha detto* — il Consiglio dei ministri ha approvato l'adesione dell'Italia alla norma Cee sulla libera circolazione dei medici nell'area comunitaria. In questo senso la nostra riforma assume dimensioni europee, soprattutto sui temi della medicina preventiva e della farmacopea. Su questo punto, in particolare, è allo studio un sistema di brevetti sui medicinali che solo noi e la Spagna non avevamo ancora adottato.

«Per ridurre le spese farmaceutiche (22 specialità pro-capite all'anno *n.d.r.*) ci muoveremo in altre tre direzioni: il prontuario farmaceutico, con il quale si otterrà una notevole regolamentazione nel libero pascolo delle medicine e che offre un risparmio previsto di 300 miliardi all'anno; un ticket moderatore, contributo dell'assistito alla spesa per certe specialità e, soprattutto, una buona collaborazione da parte dei medici, confidando in un ridimensionamento nella prescrizione, dettato dal buon senso».

*Il ministro della Sanità ha quindi esposto i punti salienti della riforma, soffermandosi su quello che dovrà essere la base: la prevenzione delle malattie. Lo slogan inglese «Va dal medico prima di ammalarti» deve andar bene anche per noi. Ultimo argomento di Dal Falco, gli ospedali, le «dolenti note». Dopo aver criticato il sistema adottato da quasi tutte le amministrazioni ospedaliere italiane, più o meno piccoli centri di potere, peraltro in termini molto «educati», Dal Falco ha sottolineato che si dovranno costituire tutta una serie di filtri ambulatoriali per evitare la corsa al ricovero quando non è necessario. Sarà compito delle unità sociosanitarie locali (o semplicemente sanitarie, come gravemente vorrebbe qualcuno, scindendo due momenti dell'assistenza strettamente collegati) contribuire al sorgere di questi «filtri».*

*Poi il via al dibattito. Tutti d'accordo sulla mancanza di strutture in ospedale, tutti d'accordo che l'assistenza pubblica deve essere privilegiata, tutti d'accordo che la libera professione va mantenuta. «E la legge 132 sul doppio impegno, ospedale e casa di cura?», ha chiesto qualcuno. Il ministro ha aperto le braccia sconsolato: «Se avessi fatto applicare rigidamente la legge, gli ospedali si sarebbero svuotati di medici. Bisogna arrivare al compromesso». Beato chi dice che la classe medica non è forte...*

*Lamento corale, da parte dei medici, sul fatto che si spendono troppi soldi in medicine, troppi soldi in analisi inutili. «Siamo il paese più radiografato». E chi prescrive le medicine e le relative analisi? Non certo il ministro.*

## Gli attentati di giovedì e ieri

Le indagini sugli aggressori dei dirigenti Fiat feriti alle gambe «*come avvertimento*», proseguono senza sosta. I soliti volantini deliranti ritrovati firmati dalle «Brigate Rosse» e «Squadre operaie armate», sembra che non possano essere però di alcun aiuto alla polizia.

Tutte le organizzazioni democratiche sono unanimi nel condannare «*la criminale violenza*» e invitano ad una «*vigilanza democratica*».

Il presidente del Consiglio regionale Sanlorenzo ha detto: «*Da questi fatti emergono chiari i fini eversivi e l'intento di travolgere l'ordine democratico*».


Amministriamo stabili

Curiamo l'amministrazione
di stabili piccoli
e grandi.
Ne è garanzia
la nostra esperienza.

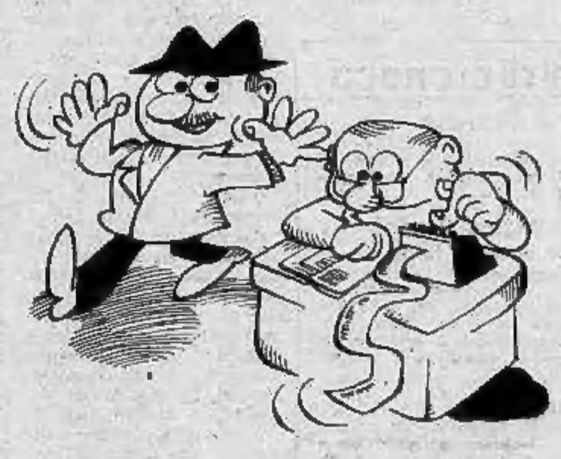

Società Finanziaria Immobiliare
Fisim s.p.a.
10128 Torino
Corso Turati 11/c
tel. (011) 585902/581759
Filiale di Milano: Viale Bianca Maria 45 - 20122 Milano
Tel. (02) 708800/784732
Filiale di Roma: Via Piemonte 32 - 00187 Roma - Tel. (06) 485753/483480


### IL TITOLARE DELLA FARMACIA TENTA IL SUICIDIO

# Il sequestro alla "Boniscontro,, Come arrivavano le medicine?

La farmacia Boniscontro è chiusa. Il titolare, il dottor Luigi Rossi Ferrucci, 63 anni, è in coma alle Molinette. E' ricoverato nel reparto di rianimazione annesso al pronto soccorso. La diagnosi è «intossicazione da farmaci».

Il professionista ha tentato il suicidio ieri pomeriggio, quando gli agenti del primo gruppo di polizia tributaria della Guardia di finanza hanno trovato nella farmacia un grosso quantitativo di medicine estere non approvate dal Ministero della Sanità. Alcuni campioni di questi farmaci sono stati prelevati dagli agenti della tributaria e saranno esaminati da esperti per accertare se tra i prodotti ci sono anche sostanze stupefacenti.

La «tributaria» dovrà anche accertare in quale modo sono stati importati in Italia questi medicinali; se cioè è stato commesso anche il reato di contrabbando. La loro libera importazione è infatti vietata dalla legge. Non è possibile, per il momento, sapere se il dott. Rossi ha compiuto reati talmente gravi da indurlo a togliersi la vita, o se è rimasto vittima di una ingiustificata crisi di sconforto.

Negli ultimi tempi le ispezioni nelle farmacie di tutte le città d'Italia si sono intensificate. Il diffondersi dell'uso della droga spinge i tossicomani a rifornirsi con ogni mezzo degli stupefacenti. Talvolta ciò avviene con la complicità di medici (vedi il recente caso di Genova) o di farmacisti.

Per contro non esistono strutture per la riabilitazione dei drogati.

## Farmacia notturna

**L'assessore alla sanità ed ai servizi sociali del Comune rende noto che per sopperire ad esigenze determinate dalla temporanea chiusura della farmacia Boniscontro, la farmacia comunale situata nell'atrio della stazione di Porta Nuova presterà servizio nelle notti tra sabato 19 e domenica 20; e tra domenica 20 e lunedì 21.**

### Le pastiglie non fanno male: ma servono?

# NELLA "BATTAGLIA DEL FLUORO,, INTERVIENE ORA LA REGIONE

MAURIZIO SPATOLA

**A colpi di relazioni scientifiche la « battaglia » sulle pastiglie di fluoruro di sodio, distribuite in Piemonte e in altre regioni ai bimbi delle scuole materne ed elementari per la prevenzione della carie, si è allargata. La polemica, suscitata da un articolo apparso su « Stampa Sera » di lunedì scorso che riferiva le preoccupazioni in merito dell'ecologo prof. Paolo Durio, ha avuto larga diffusione: in molte scuole la somministrazione delle compresse di Zymafluor è stata momentaneamente sospesa, anche su richiesta di genitori preoccupati, in attesa di chiarimenti e assicurazioni ufficiali sulla utilità e innocuità dello intervento.**

*Gli echi del dibattito sono stati ampliati da altri giornali e da numerose radio locali. Ieri mattina Radiouno vi ha dedicato la mezz'ora di « Controvoce » con la partecipazione di esperti romani e torinesi: a Roma il professor Grippaudo, direttore di una clinica odontostomatologica, il pediatra dott. Buscherini, il farmacologo prof. Paroli; a Torino, l'ormai « famigerato » Durio, l'assessore regionale alla Sanità, Enrietti, e il medico capo del Comune, prof. Turletti. Annamaria Rebaudengo, della Rai torinese, ha registrato l'opinione di madri e insegnanti.*

*La discussione, che nel finale si è anche accesa, pur rassicurando genericamente gli ascoltatori sulla non pericolosità del fluoruro di sodio nelle dosi in cui viene somministrato ai bambini, ha dovuto limitarsi a registrare la contrapposizione delle opinioni, in sede internazionale, sull'efficacia e la opportunità del trattamento. Su « Stampa Sera » di giovedì sono già state indicate alcune delle ricerche che hanno condotto a conclusioni opposte a quelle, certamente più numerose, cui si appoggiano i fautori della fluorurazione delle acque o della pasticca quotidiana per debellare la carie.*

*Dal dibattito radiofonico è emerso (lo ha dichiarato il prof. Paroli) che, se è pressoché certo che il fluoro, nelle dosi di mezzo e 1 milligrammo, non fa male, è quasi altrettanto sicuro che non agisce sullo smalto dei denti:* « La maggior parte viene eliminata per via renale e il resto si fissa nelle ossa o sulle pareti dell'aorta. Per essere attivo sulla dentizione dovrebbe essere ingerito in quantità maggiori, accrescendo i rischi di tossicità ».

*Altro aspetto posto in rilievo (dal dott. Buscherini) è quello dell'errata impostazione, in Italia, della medicina preventiva. Nel caso specifico, le carenze sul piano della informazione e della organizzazione della fluoroprofilassi in Piemonte sono state ammesse dall'assessore Enrietti secondo cui è necessaria, a questo punto,* « una pausa di riflessione per approfondire il problema e rivedere l'impostazione del programma per l'anno prossimo ».

*Un comunicato ufficiale diffuso ieri pomeriggio dall'assessorato alla sanità del*la Regione afferma: « *La* somministrazione di fluoro è in grado di ridurre sostanzialmente l'incidenza della carie (ne è affetto il 75 per cento della popolazione infantile piemontese), specie se inserita in un più complesso sistema preventivo che associ la corretta educazione sanitaria sulla pulizia dentaria a una dieta appropriata... le dosi somministrate non sono sicuramente dannose... La campagna di distribuzione può quindi continuare quest'anno senza pericoli... Ad evitare allarmi e preoccupazioni future, l'assessorato concorderà in futuro una linea comune con le altre regioni italiane sentendo nuovamente il parere dell'Istituto superiore di sanità ».

*Di tutt'altro tono invece alcune risposte agli articoli di «Stampa Sera» sull'argomento pervenute nei giorni scorsi al giornale da parte di dentisti e clinici torinesi. In parte sono lettere di ingiurie contro Durio e me che si qualificano da sé, come quelle del dott. Gola e del dott. Carpinteri. Risponde perciò alla più seria, «La classe stomatologica del mondo intero, che da anni si batte per l'accettazione e diffusione della fluoroprofilassi è servita di barba e capelli», scrive il prof. Giuseppe Ceria, direttore dell'Istituto di odontostomatologia del Maria Vittoria. Ma la concordia nel mondo scientifico su questo argomento è, come si è visto, tutt'altro che generale.*

*A favore di questo tipo d'intervento, prosegue il prof. Ceria,* « si sono pronunciate la Organizzazione mondiale della sanità e svariate istituzioni di livello mondiale attestanti l'innocuità della fluorurazione ». *Eppure il 16 dicembre 1974 la Camera dei rappresentanti e il Senato degli Usa hanno vietato l'aggiunta di fluoro nelle acque potabili, dopo esperienze durate trent'anni che ne hanno dimostrato la potenziale nocività, come venne affermato al simposio internazionale di Williamsburg.* «Inoltre, *conclude l'illustre clinico,* ricercatori come Bernstein, Stare, Rosahn riferiscono di vantaggi generali derivati all'organismo dall'ingestione di fluoro ». *Altri ricercatori, non saprei perché meno validi, come Wagner, Rauh, Steyn, Waldbott, Rapaport, Takamori, dicono esattamente il contrario. Dunque?*

## BORSA DELLA SPESA

*di Luisella Re e Alessandro Rigaldo*

# Ambulanti contrari?

Oggi, la lettera di una lettrice che ci sembra di particolare interesse:

*« Faccio da sempre la mia spesa al mercato di corso Racconigi. Per questo devo confessarvi che quando leggo sul vostro giornale i prezzi fissati per le varie offerte che rientrano nella "borsa" rimango perplessa. Infatti al mio mercato io trovo merce allo stesso prezzo e talvolta addirittura più basso. Cosa significa questo: forse che la borsa promette cose che poi non mantiene? E perché gli ambulanti, da quel poco che mi risulta, hanno preso così male la vostra iniziativa? ».*

Le sue perplessità ci danno occasione di chiarire, speriamo definitivamente, il più grosso equivoco che ha accompagnato la « borsa » sin dalle sue prime apparizioni. L'avevamo detto e lo ripetiamo. Chi ha tempo di andare al mercato (soprattutto nei più grandi e concorrenziali) e di guardarsi intorno quanto basta; chi conosce i fornitori e sa valutare la merce fa benissimo a continuare così: difficile trovare un modo per risparmiare di più.

La « borsa » è nata invece per le tantissime massaie per cui la spesa è un tour-de-force giornaliero: quelle che sono costrette a servirsi nel negozio più vicino mentre non hanno il tempo né per indagini né per confronti. E che sino ad oggi sono state obbligate a pagare quello che il commerciante chiede loro, al di fuori di qualsiasi controllo e scaricando sul consumatore non solo il suo margine di guadagno ma anche quelle evasioni sul « ricarico » che si ricollegano al peso della tara, ai tanti scarti, al tempo occorrente per il servizio di distribuzione.

Tutta una serie di inconvenienti che la borsa (che non solo è a prezzo predisposto ma per di più a peso netto e preconfezionata così da sveltire al massimo la distribuzione) elimina completamente, con vantaggio sia di chi vende (sempreché si accontenti di un guadagno onesto) sia di chi compera. Perché dunque si lamentano gli ambulanti? Semplicemente perché non ci hanno capito. O forse perché, visto che protestano per la concorrenza della « borsa », sanno che i nostri prezzi sono buoni davvero.

## Echi di cronaca

### Paghe e contributi

Prossimo inizio corsi serali. Insegnamento individualizzato (non oltre 15 allievi). Istituto Vagnone, via Vagnone 7, tel. 488.994.

### Bagno! Bagno! Bagno! Direttamente in fabbrica

Tutto l'arredamento del vostro bagno, box doccia. Visitateci alla Deal-To Bagno, via Rossini 3, tel. 547.316 e via Centallo 26 (zona Barca), tel. 240.479. Richiedeteci il catalogo generale gratuito, sconto 20 % su tutti gli articoli.

### Montoneros !!!

Una nuova occasione per gli acquisti in pelle! Giubbini vera pelle uomo donna 35.000, giacche uomo 50.000, borse in vera pelle da 13.000 a 20.000, montoni donna 20.000. Tutti i prezzi sono garantiti! Via Torricelli 38, tel. 596.990.

### Dott. P. Adler - Specialista

malattie della pelle e veneree, via Monte di Pietà 3, tel. 545.666; martedì, mercoledì, venerdì ore 11-13; da lunedì a venerdì ore 17-20.

### Costumi Carnevale

Vastissimo assortimento per bimbi da 2 a 12 anni al Baby Club, Centro Abbigliamento Bimbi, via Nizza 45, Torino - telefono 669.898.

### Specchi per bagno Davico

Direttamente in fabbrica specchi su misura, mobili da bagno in specchio colorato, tutto l'arredamento del bagno in cristallo e legno, box doccia su misura. Corso Moncalieri 13, S.S. Rivoli-Avigliana, tel. 951.543 Rosta.

### Centro droga

Tutti i giorni dalle ore 9 alle 19.30 puoi trovare degli amici, tel. 515.474.

DOLORI ARTRITICI
ARTROSI - SCIATICA - GOTTA
FARADOFAR
LISTINI GRATIS A: SANITAS
FIRENZE - Via Tripoli 27

## Rivoli: incendio distrugge cascina

**Una cascina di Rivoli, la « Generala », è stata parzialmente distrutta stanotte da un violento incendio. Le fiamme si sono sviluppate, nella tarda serata, mentre le famiglie dei proprietari, due fratelli, erano già a letto.**

**L'attenzione di Carlo e Franco Voglino, alle ore 23, è stata attirata dallo scoppio delle lampadine di un grosso padiglione antistante il rustico. Usciti in cortile i due uomini, di 66 e 71 anni, hanno visto le fiamme che già divoravano 600 quintali di paglia e fieno. Sul posto sono intervenuti i Vigili del Fuoco di Rivoli, Torino e Grugliasco che hanno lavorato fino a questa mattina.**

## GALLERIE-MUSEI

**ARCIPELAGO** (Bonafous 8 - 878.668): La vecchia Torino nei dipinti di Lelia Burzio. Personale.
**ARTE ANTICA** (Volta 9): R. Tamayo.
**ARTE 121** (Nizza 121): P. Soppelsa.
**ARTE QUABERT** - Giaveno (v. Roma 29): Collettiva Maestri di Galleria.
**BOB SEN** (S. Teresa 20/c): I naif.
**CASALEONTE** (Sina 28 - Piossasco): Pers. Celica Angotto Gioanola.
**CHATEAU MUSEE DE CAGNES**: Exposition de H. M. Cahours et E. Chappel.
**CITTADELLA** (Bertola 31): Barzetto.
**CORVO BLU - GIAVENO** (F. Molines): Deabate - Quagliino - Vellan.
**DOCUMENTA** (v. S. Maria 2, telefono 515.504): fotografie di Eugène Atget.
**GALLERIA 35** - Saluzzo (via Torino 61): Nino Parola.
**GISSI** (p. Solferino 2, t. 534.475): In permanenza «Collettiva internazionale». Or.: 10-13; 16-20; fest. 11-13.
**IL QUADRIFOGLIO** (c. Re Umberto 101 Esposizione d'Asta.
**LA CONCHIGLIA**: Gianber.
**LA NUOVA ALBERTINA** (v. C. Battisti 17 - tel. 535.662 - 532.977) personale di Saverio Barbaro.

**LA ROCCA**: Carlo Amadori.
**LA SEMANTICA** - Chieri: S. Unia.
**LA TELACCIA** (P. Santarosa 1 - p. Statuto 1, 918.220): G. Mallupenna.
**LO SCORPIONE** (tel. 540.686) Per il giovane collezionista proponiamo una collettiva di contemporanei ad un prezzo unitario.
**MAGIMAYA CENTRO** (P. Tommaso 2, 682.222): S. Lo Cascio, P. Michetti.
**NARCISO** (p. Carlo Felice 18 - t. 543.425): Bruno Caruso.
**PIERA** (c. Cairoli 32, tel. 877.344): Ottorino Campagnari.
**PIERA** (v. Bava 4 - tel. 832.075): Maitres et petits maitres.
**QUAGLINO**: Bolzoni e Lanteri.
**REGONI** (Saluzzo 91 - tel. 6505526): Abacuc, Damiliano, Garino, Ghella, A. Martelli, Proverbio, Tenaini.
**RICERCHE** (G. Caselle 12, t. 760.501): personale di Emilio Tadini.
**S. AGOSTINO** (V. S. Agostino 8, tel. 535.963) 200 artisti.
**S. GIORS** (S. Simone 1): M. Piatti.
**TUTTARTE** (Garibaldi 35): M. Cappellini, B. Dorigo, B. Fissanotti.
**TUTTAGRAFICA** (p. Carlina): D. Frashe.

**ASSOCIAZIONE PIEMONTESE GALLERIE ARTE MODERNA**
**ACCADEMIA**: Michele Spoterno.
**A.I.C.**: Renzo Folchi personale.
**APPRODO** (Bogino 17): D'Almeida.
**BERMAN**: Giovanni Guerlotti.
**CAVOUR** - Moncalieri: C. Fall.
**ESKENAZIARTE** (v. Massena 19): personale Josip Cugovcan.
**GALLERIA DAVICO** (Gall. Subalpina 30): pers. Mario Lattes.
**GALLERIA FOGLIATO** (V. Mazzini 9) Mostra antologica di Antonio Testa. Opere dal 1926 al 1976.
**LA BUSSOLA** (v. Po 9): Mostra antologica di Antonio Carena.
**LA GIOSTRA** - Asti: E. Colombotto Rosso.
**LA PARISINA** (c. Moncalieri 47): disegni Bonnard, Klimt, Kokoschka, Mucha, Pascin, Schiele, Vuillard.
**LE IMMAGINI**: Paulucci. Opere 41-55.
**TAVOLOZZA** (De Gasperi 35): Verdiani.
**VIOTTI**: Alberto Pistoresi.

**MUSEO NAZIONALE DEL CINEMA** (Palazzo Chiablese): alle 16 e 21,15 «Scandalo in collegio», di N. Johnson con B. Crable, S. North, R. Cummings. C. Coburn (Stati Uniti 1936, col., min. 90).

CONTINUA CON GRANDE STREPITOSO SUCCESSO LA
FIERA DEL BIANCO
NEI MAGAZZINI
CAROSELLO
Via Genova 81 - Via Gorizia 52
Via Tripoli 38

Eccovi alcune vantaggiose offerte:

| | | |
|---|---|---|
| Lenzuolo una piazza - bianco | L. | 2.900 |
| Lenzuolo matrimoniale - bianco | L. | 4.900 |
| Federe per cuscini - bianco o stampate cad. | L. | 900 |
| Completo matrimoniale stampato con sotto | L. | 12.500 |
| Completo una piazza stampato con sotto | L. | 7.200 |
| Copriletto cotone ritorto: 1 posto L. 5900; matr. | L. | 8.400 |
| Strofinacci cucina stampati da L. 300; L. 500 | L. | 750 |
| Asciugamani spugna p/cotone da L. 750; L. 1000 | L. | 1.200 |
| Telo bagno spugna grande | L. | 3.500 |
| Coperta lana acrilica 1 posto L. 4500; matr. | L. | 5.500 |
| Pigiama Movil - stampato - p/ragazzi | L. | 2.800 |
| Completo tappeti per bagno - 4 pezzi - lavabile | L. | 6.000 |
| Tendine stampate - alt. cm 90 al mt | L. | 500 |
| Tendoni colori diversi - alt. cm 300, al mt | L. | 2.000 |
| Coperta matrimoniale pura lana vergine | L. | 38.700 |
| Coperta un posto pura lana vergine | L. | 26.500 |
| Servizio tavola rotondo x 8 persone | L. | 4.900 |

...e mille altre proposte di:
TENDAGGI - CORREDI - COPRILETTI
TAPPETI - COPERTE - BIANCHERIA
TELERIE - RICAMI - SPUGNE ecc.
Ricordate: Magazzini CAROSELLO
...dove si compra bene!

alla Fonte dei Pizzi
VIA DELLE ORFANE, 2 - TORINO - TELEFONO 542.543
Pizzi, ricami per vestiti, camicette e biancheria. Specialità pizzi per tovaglie, camici e veli per ciclisti. Vasto assortimento coprimobili, pizzi Venezia Cantù Bruxelles. Filati e tele da ricamo. Servizi tavola e tè lavorati a mano.

INCREDIBILE
ma vero.....
grazie alle forti scorte giacenti nei magazzini e nella grandiosa esposizione, la premiata
CASA DEL MOBILE
di Borgaro Torinese
è ancora in grado di praticare per buona parte dei mobili i prezzi del
1974
camere da letto matrimoniali, soggiorni, sale da pranzo, ingressi, salotti in pelle o tessuto, camere singole, studi e camere studio, armadioni
LA MIGLIORE SCELTA PER L'ARREDAMENTO DAL MODERNO AL CLASSICO
barocco piemontese, barocco veneziano, rococò, 600 piemontese, 400 fiorentino, Reggenza, Luigi XV, Luigi Filippo, provenzale
Grande assortimento mobili rustici, cucine e mobili componibili all'infinito
VENDITA RATEALE ANCHE SINO A 30 MESI SENZA CAMBIALI CON FINANZIAMENTO BANCARIO
STRADA LANZO, 48 - BORGARO
TEL. 470.1500 - 470.1574
a 3 km da Torino sulla statale per Caselle

BARDONECCHIA - A settembre si vota

# Battaglia sul "piano,,

*(g. d.)* Il piano regolatore di Bardonecchia, recentemente approvato dall'Amministrazione comunale dopo le modifiche suggerite dalla Regione Piemonte, è tema di ampie discussioni. Sarebbero molti gli scontenti sui provvedimenti restrittivi decisi dalla Regione in merito alle zone di espansione delle frazioni Melezet, Millaures, Les Arnauds, Borgo Vecchio.

L'Amministrazione comunale ha accettato le modifiche, pur non condividendo la metodologia usata nelle modifiche apportate. Anche il gruppo di minoranza non è d'accordo. Il capogruppo dell'opposizione, dott. Gibello, ha precisato: « *Si ritiene di non poter condividere in alcun modo, sulle modifiche apportate, l'impostazione politica e i risultati tecnici. Come minoranza abbiamo perplessità nella realistica possibilità immediate di veder approvate le varianti speciali proposte per il futuro. Sembra tra l'altro che questo piano sia costato attorno agli ottanta milioni. Si toglie al singolo cittadino ogni possibilità di decisione per eventuali piccole costruzioni singole familiari, non a fini speculativi. Come opposizione, già condividevamo come ipotesi la strategia urbanistica, quella del perfezionamento della variante Ognibene, allora in atto, con l'accoglimento degli apporti collaborativi presentati dalle popolazione e con varianti zona per zona. Ci siamo astenuti per non intralciare il cammino burocratico della variante esaminata* ».

Nel prossimo autunno a Bardonecchia si terranno le elezioni comunali e il piano regolatore è diventato il punto di partenza d'una campagna elettorale che si prevede assai vivace.

IVREA - I giorni del Carnevale

# *Stasera la mugnaia*

*(r. a.)* Chi sarà la Mugnaia 1977? Anche quest'anno il nome della protagonista della manifestazione eporediese è stato celato con cura dagli organizzatori. In città circolano alcuni nomi, ma l'impressione è che si tratti di falsi obiettivi per distogliere l'attenzione. Ancora una volta, quindi, occorrerà attendere le 21 (di stasera) per sapere con esattezza a chi è toccato il delicato ruolo di questo storico carnevale che, pur tra mille difficoltà organizzative (legate al costante aumento dei costi), continua ad essere tra i più seguiti del Piemonte. Dopo la presentazione la Mugnaia, al braccio del generale Sergio Garberi sfilerà per le vie della città alla luce delle fiaccole.

Domani, domenica, il programma è intenso. Nella mattinata sono previste alcune manifestazioni di rievocazione storica; nel pomeriggio alle 14 corsi di gala con la partecipazione di complessi folcloristici e bande e battaglia delle arance. Malgrado il prezzo piuttosto elevato degli agrumi, la battaglia si fa di anno in anno sempre più animata e spettacolare, autentica festa nella festa. I combattenti — tra quelli appiedati, quelli sui carri e quelli sui balconi — sono oltre un migliaio.

Per gli spettatori il pericolo è minimo: basta avere l'accortezza di coprirsi il capo con un berretto frigio, come pretende il proclama del Generale; dopodiché potranno assistere nelle vie e nelle piazze a questa singolare contesa, mettendo tuttavia in conto preventivo la possibilità di essere raggiunti da qualche « proiettile vagante ». Per quanto gli aranceri si siano allenati duramente in queste ultime settimane un errore di mira è sempre possibile.

## TACCUINO DEL LETTORE

**Oggi festeggiamo**

S. Sabino, S. Tullio, S. Corrado, S. Barbato, S. Alvaro, S. Publio.

Oggi sabato 19 febbraio: il sole è sorto alle 7,24 e tramonta alle 18,01. Primo giorno dopo il novilunio. **Domani festeggiamo:** Eleuterio, Silvano, Nilo, Nemesio.

**Farmacie di turno**

Aperte domani e lunedì con servizio dalle ore 9 alle ore 12,30: via S. Marino 37; piazza Rivoli 11; via Gorizia 133; via Chiesa della Salute 105 ang. via Palli; c.so Dante 78; c.so Vercelli 236; c.so Traiano 80; via Ponzio 1; p.zza Manno ang. via Isernia; p.zza Paleocapa; via Monginevro 29; c.so Verona 21; via Cigna 44; via Cardinal Massaia 45; largo Sempione 182; via Duchessa Jolanda 10; via Tunisi 51 ang. via Spaventa; largo Toscana 50; c.so Casale 110; c.so Francia 315 bis; via Tripoli 58 ang. via Monfalcone; c.so Palermo 116; via Vanchiglia 29; c.so De Gasperi 65; via Genova 64 E; via Cibrario 72; via Cernaia ang. via San Dalmazzo; via Po 4; via Pramollo 6; c.so Montegrappa 55; via Giolitti 2; via Lancia 11 B; via Nizza 27; p.zza Omero 16; piazza S. Giovanni.

**Autoriparazioni**

Aperte oggi dalle 14 alle 19 e domani dalle 8 alle 13.

**Officine:** via Porporati 8 (tel. 85.42.84); via Arvier 4 (tel. 72.19.83); via Rismondo 26 (tel. 60.08.72).

**Elettrauto:** largo IV Marzo 17 (tel. 53.41.77); corso Turati 39bis (tel. 38.83.97); corso Orbassano 268 (tel. 30.16.89).

**Servizio Fiat:** oggi e domani il servizio assistenziale è garantito dall'officina Star, via San Massimo 21, telefono 830.900, con orario dalle 9 alle 12 e dalle 14 alle 19. I centri assistenziali di corso Francia e di corso Bramante resteranno chiusi. Durante la settimana la chiusura è anticipata alle ore 18.

**Fiat-Service:** inizio autostrade To-Mi e To-Ivrea-Aosta, telefono 800.19.88 aperto oggi e domani dalle 8 alle 21.

**Servizio Lancia:** officina aperta domani dalle 8,30 alle 12,30 e dalle 14,30 alle 18,30: strada Bertolla 16, telefono 243.012.

**Servizio Fiat:** oggi e domani il servizio assistenziale è alle 13: via Mezzenile 13 (tel. 443.321).

**Manifestazioni**

**Trasporto pubblico:** stamane alle 8,30 alla Camera di Commercio, in via Giolitti 26, si è aperto un convegno regionale sul tema « Mobilità delle persone e sul trasporto pubblico taxi e noleggi ».

# Farmacie aperte oggi pomeriggio

Di turno oggi dalle 15 alle 19,30: corso Regina Margherita 256; piazza Statuto 3;; corso Unione Sovietica 491; via S. Marino 37; via Milano 11; corso Giulio Cesare 24; piazza Rivoli 11; via S. Marino 69; via Cigna 53/D; via Genova 124; piazza Lagrange 1; piazza Carignano 2; corso Vittorio Emanuele 66; via S. Donato 9; via Madama Cristina 62; corso Racconigi 186; piazza Gran Madre di Dio 1; via Monginevro 67; via Orescentino 34; corso Belgio 180; piazza Campanella 9; via ai Ronchi 8; corso Vercelli 111; via Bologna 250/A; via Chiesa della Salute 105; corso Orbassano 249; via Gorresio 37; via Boccaccio 16; via Oropa 69; corso Trapani 150; corso Traiano 24; corso Sebastopoli 272; via Lanzo 88; corso Vercelli 236; corso Traiano 86; via Ponzio 1; corso Vittorio Emanuele 182 bis; via Borgaro 103; via Vibò 19; via Bollardi 3; Scalo Ferroviario P.N. - lato partenze; via Tecdreto 7; via S. Paolo ang. via Bossolasco; corso Cosenza 39; corso Siracusa 96; via Cimabue 8; via Filadelfia 142; via Vandalino 9/11; via Pistrn Mica 2; via Monginevro 29; via Po 31; corso Grosseto 221; largo Brescia 47; via Saluzzo 1; via della Rocca ang. via dei Mille; via Sant'Elia 6; via Nizza 183; via Barletta 84/A; corso Regina Margherita 68; piazza Savoia ang. via del Carmine; via Filadelfia 271/C; via Villa Giusti 7; corso Francia 35; via Asiago 35; via Cardinal Massaia 45; via Pietro Cossa 106; via Palma di Cesnola 38; via Duchessa Jolanda 10; corso Unione Sovietica 85; largo Toscana 50; via Carlo Alberto 24; via Nizza 354; via Valentino Carrera 88; via Oglianico 4; piazza della Vittoria 23; via Tripoli 23; piazza Galimberti 7; corso Grosseto 256; via C. Colombo 42.

Corso Vittorio Emanuele 121; via Frejus 100; via Livorno 2; via Monginevro 178; corso Vittorio Emanuele 84; corso Giulio Cesare 158; corso Giambone 19; corso Palermo 116; via Garibaldi 14; corso Re Umberto 38; corso De Gasperi 65; piazza Vittorio Veneto 11; via Genova 64/E; via Cibrario 72; corso Filippo Turati 46; via C. Lombroso 30; corso Regina Margherita 134; via Cernaia ang. via S. Dalmazzo; corso Peschiera 286; corso Regina Margherita 114; corso Monzalieri 59; via Sacchi 46; corso Toscana 107; via Po 4; corso S. Maurizio ang. via Barolo; corso Francia 385; viale Mughetti 1; corso Lecce 31; via Nizza 121; via Pramollo 6; corso Montegrappa 55; via Pio VII 164; via Giolitti 2; via S. Francesco da Paola 10; piazza Bianco 10; via Santa Teresa 21; via Mazzini 24; corso Taranto 15; via Madama Cristina 14; via Nizza 27; via S. Secondo 9; strada San Mauro 35; via Lancia 11/B; via Arnaldo da Brescia 25; via Santa Giulia 24; corso Sebastopoli 143; via Di Nanni 42; corso Vercelli 127/A; piazza Omero 16; via Borgaro 58; via Nicola Fabrizi 11; via Candiolo 31; via M. Lessona 29; corso Casale 71; corso Francia 212; corso Massimo d'Azeglio 100; via delle Pervinche 43/D; piazza S. Giovanni.

# V^ elementare Collodi

Leotta Antonina, Nola Cristina, Rapetti Stefania, Rapone Anna, Casula Anna Rita, Catanco Tiziana, Randazzo Manuela, Geymonat Stefania, Cedrini Barbara, Cauda Monica, Pansi Anna, Troia Giovanni, Colombi Bruno, Tuosto Massimo, Coni Andrea, Grignano Antonio, Picaro Sergio, Picaro Leonardo, Menegatti Mario, Lorreglio Paolo, Seppilli Vittorio, Torrente Patrizio, Leusi Franca

## LO CHEF CONSIGLIA

a cura di ROBERTO BIASIOL

**Budino austero**

*Mondare e tagliare a pezzi 750 gr. di zucca, farla cuocere a fuoco bassissimo in mezzo litro di latte sino a quando sarà tenera ed il latte completamente assorbito. Prima di togliere dal fuoco unire 40 gr di zucchero, 5 biscotti savoiardi sbriciolati e 3 mandorle tritate. Amalgamare bene il composto e passarlo al setaccio, unire i tuorli di due uova quindi gli albumi montati a neve, quindi un bicchierino di Amaretto di Saronno. Versare il composto in uno stampo imburrato e spolverato di pan grattato, cuocere a forno caldo per mezz'ora.*

**Ristorante « Taverna Verde », Anzasco**

**Filetti di pesce persico alla svizzera**

*Prendere quattro filetti di pesce persico del lago di Viverone, passarli in farina bianca. A parte pestare i gherigli di otto noci, riducendoli quasi in polvere. Passare i filetti nel pesto di noci quindi farli saltare in padella al burro. Servire caldissimo.*

**Ristorante « Taverna Verde », Anzasco**


TUTTO IL TEMPO E' VACANZA

COMPLESSO RESIDENZIALE

Sanbart

San Bartolomeo al Mare (DIANO MARINA)

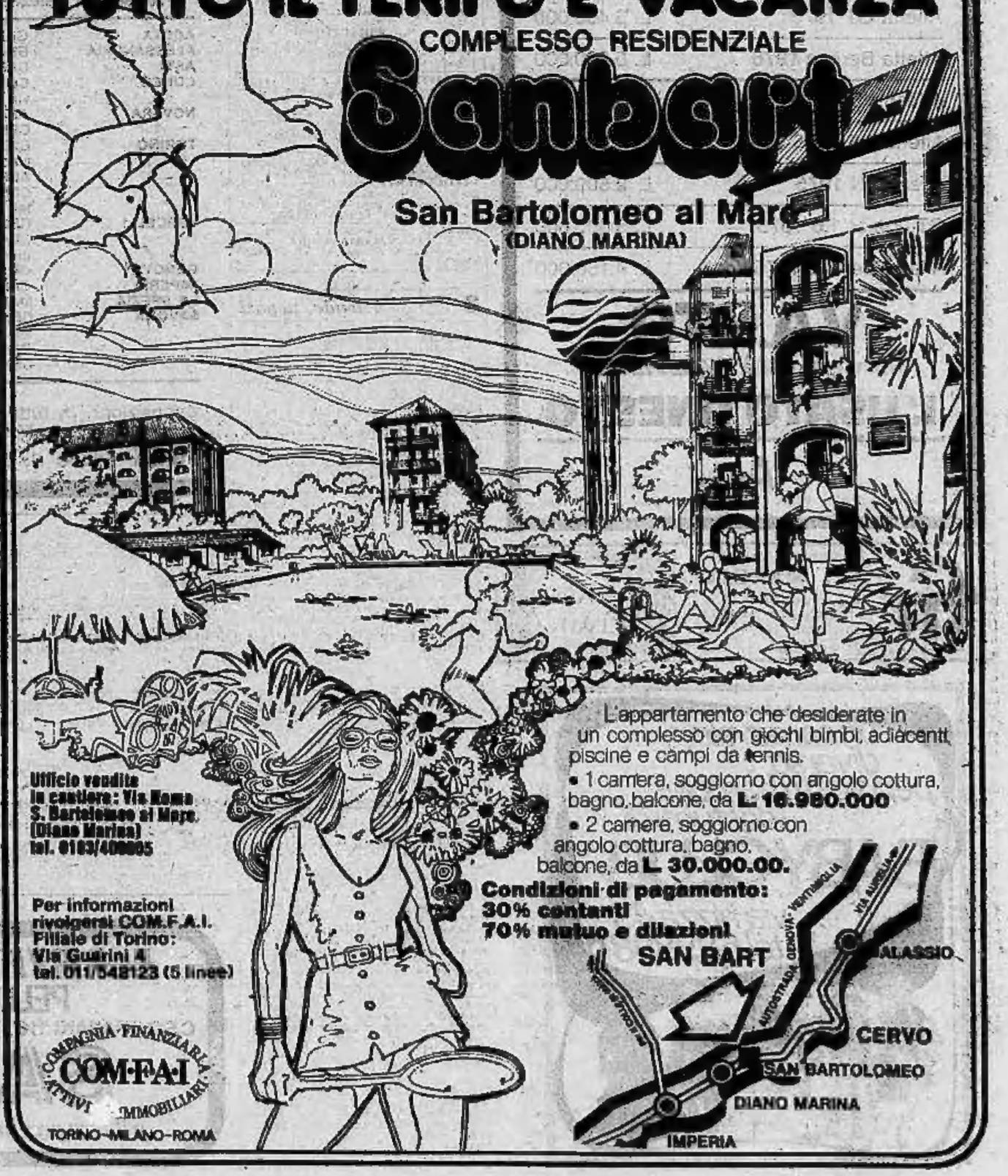

L'appartamento che desiderate in un complesso con giochi bimbi, adiacenti piscine e campi da tennis.

- 1 camera, soggiorno con angolo cottura, bagno, balcone, da **L. 16.980.000**
- 2 camere, soggiorno con angolo cottura, bagno, balcone, da **L. 30.000.00.**

**Condizioni di pagamento:**
**30% contanti**
**70% mutuo e dilazioni**

**Ufficio vendita in cantiere: Via Roma S. Bartolomeo al Mare (Diano Marina) tel. 0183/408005**

**Per informazioni rivolgersi: COM.F.A.I. Filiale di Torino: Via Guarini 4 tel. 011/548123 (5 linee)**

COMPAGNIA FINANZIARIA ATTIVI IMMOBILIARI COM-FA-I TORINO-MILANO-ROMA

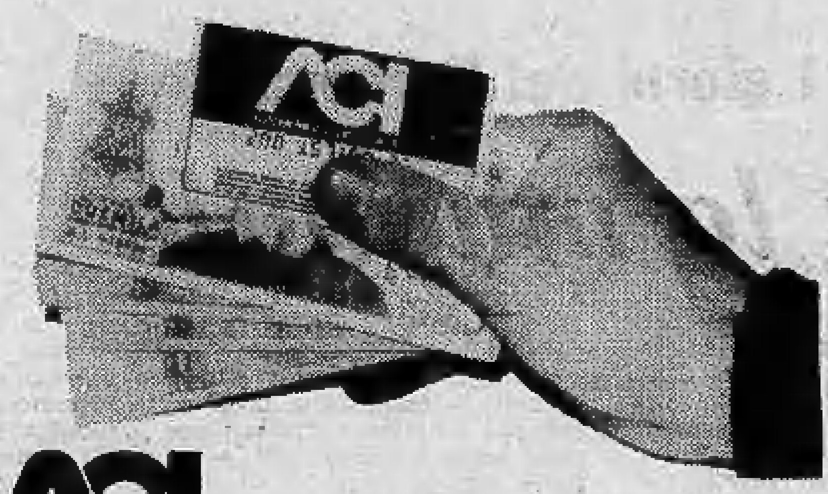

GRANDI RISPARMI

- Soccorso Stradale
- Servizio Cessione Autovetture piccole cilindrate e furgoni
- Servizi Assistenziali e Centro Diagnosi diagnosi, assistenza e riparazioni
- Polizza Globale furto, incendio e infortunio
- Sconti sui Carburanti e Lubrificanti
- Sconti ai Jolly Hotels, ai Motelagip, ai Mottagrill e presso i negozi Perugina, Richard Ginori, Morassutti e tanti altri ...

RISPARMIATE ASSOCIANDOVI ALL'ACI Torino

QUESTO E' IL MOMENTO!



Questa settimana si compra bene:

| | |
|---|---|
| Alfetta GT 1975 | L. 5.400.000 |
| Alfetta Berlina 1976 | L. 5.200.000 |
| Alfasud Sprint 1976 | L. 5.250.000 |
| Alfetta 1.6 1975 | L. 4.500.000 |
| Alfasud N 1975 | L. 2.500.000 |
| GT Junior 1.6 1975 | L. 3.000.000 |
| Alfetta Berlina 1975 | L. 4.150.000 |

V.A.R.T.O.
Concessionaria Alfa Romeo
L'USATO ONESTO

C.so Moncalieri, 13/15 - tel. 658.383 — Via Botticelli, 83 - tel. 265.355



FABBRICA MOBILI
F.LLI MAROCCO
ARREDAMENTI
VILLANOVA D'ASTI
Telefono 0141/94.105
Via Circonvallazione 32
Poltrona Frau



un carnevale diverso per i vostri bambini: i costumi di
BABY CLUB
centro abbigliamento bambini
via nizza 43
tel. 689898

# ECONOMICI

## 2 Affari e capitali

A.A.A.A.A.A.A. A.A.A.A.A.A.A. PRESTITI a tutti residenti Piemonte Lombardia Liguria. E' la prima società del settore specializzata per prestiti immediati su auto (anche se ipotecate) e mutui su alloggi.
FINANZIARIA FID
Sede centrale, via Cernaia 18, telefoni 542.854-530.445.

A.A.A.A.A.A.A.A.A.A. ACCORDIAMO prestiti senza cambiali a dipendenti mutui ipotecari prestiti fiduciari a commercianti artigiani operai impiegati. Eurofinsorda via Sacchi 58, telefonare 596.046 598.918 594.760.

A.A.A.A.A. CIFIT concede prestiti personali sino a 2 anni e mutui ipotecari sino a 10 anni senza cambiali. Telefonare 682.726.

A.A.A.A.A. TUTTI i solvibili prestiti e finanziamenti di qualsiasi genere alle migliori condizioni serietà
FIFAT FINANZIARIA
via Garibaldi 59, telefoni 518.290 - 538.422.

A.A.A.A. PRESTITI facili a operai impiegati artigiani e commercianti. Rapidità e riservatezza. Cessione del quinto.
FINDOMUS
Torino, via XX Settembre 51, telefono 532.523.

A.A.A.A. PRESTITI concediamo a tutti fiduciari ipotecari
FISET S.P.A.
piazza Statuto 10, telefoni 539.176 548.827, si distingue per serietà, immediatezza.

A.A.A.A. PRIVATO concede prestiti ad industriali, impiegati, operai grandi aziende. Telefono 763.269.

A.A.A. ACCORDIAMO prestiti fiduciari mutui ipotecari in 24 ore telefonate al 650.5539 - 650.8479 via Madama Cristina 74.

A.A. ACCORDIAMO prestiti a tutti senza richiesta di garanzie. Incasserete subito denaro contante. Telefono 585.559.

A. ATTENZIONE se vuoi un prestito sicuro vieni da noi ti diamo soldi in giornata. C. Sommeiller 10, 683.962 - 650.5985.

A. FACILISSIMO e subito finanziamenti a dipendenti casalinghe.
FACILISSIMO
Rapid-Fin via Bertolotti 7. Telefono 547.410.

A. FINANZIAMO stipendiati, casalinghe, correntisti bancari. C. Giulio Cesare 160, telefono 233.861 - 238.913 velocità e riservatezza.

A. PERSONE solvibili finanziamenti fiduciari mutui ipotecari senza cambiali a tasso bancario, telefonare 542.070 Minifid via S. Quintino 31.

A. SUBITO soldi in giornata prestiti a tutti sulla fiducia via Garibaldi 37. Telefoni 548.074 - 538.777.

ATTENZIONE non perdete tempo, noi vi diamo soldi in 6 ore, Corso Sommeiller 10 (angolo via Nizza). Telefoni 683.962 - 650.5953.

BENVENUTI Denaro contante a tutti subito via Mollier 20, telefono 794.990 correttezza.

OPERAI impiegati casalinghe per un prestito immediato rivolgetevi al 548.449, via C. Alberto 38.

PRESTITELEFONO a tutti in poche ore
FIDAUTO
basta telefonare per ottenere un prestito immediato. Piazza Statuto 24, telefono 472.180 472.181.

PRESTITI sulla fiducia a tutti i lavoratori via Garibaldi 37. Telefono 548.074 - 538.777.

PRIVATAMENTE ed in poche ore prestiti a tutti senza garanzie o ipotecari, volendo visite a domicilio. Telefonare 535.067.

SOLAMENTE 6 ore per ottenere un prestito sulla fiducia via Oddino Morgari 32. Telefono 657.812 - 657.063.

VELOCEMENTE concediamo prestiti fiduciari mutui ipotecari industriali artigiani commercianti. Finanziaria Nord. Via S. Teresa 23. Telefono 539.026.

VIENI da amici. Soldi in 45 minuti.
FINANZIARIA AMICA
Pinamonti corso Sebastopoli 37. Telefono 636.355.

## 3 Aziende, negozi

AZIENDA ingrosso acque minerali forte lavoro Riviera Ponente, offre con partecipazione 50% o cede Di Salvatore 581.694.

BAR super incasso 150.000 dimostrabili cedo affarone 26 milioni. Telefonare 537.213 517.280.

BAR superalcoolico semicentrale 80 mila giornaliere chiusura serale domenicale cedo, anticipo 6 milioni 500 mila. Telefonare 537.213 517.280.

DI SALVATORE corso Turati 11 cede sulla Riviera Fiori avviata autocarrozzeria; giro settimana oltre 1 milione affare.

DI SALVATORE corso Turati 11 cede sulla Riviera Ponente ingrosso alimentari forte giro d'affari, utile netto mensile 10 milioni dimostrabili, equa richiesta.

DI SALVATORE corso Turati 11 cede sulla Riviera Ponente lavasecco e acqua, giro oltre 3 milioni mensili, macchinario modernissimo, adatto nucleo familiare.

DI SALVATORE corso Turati 11 cede sulla Riviera Fiori rinomato ristorante giro annuo elevatissimo adatto conduzione nucleo familiare, richiesta adeguata.

DI SALVATORE corso Turati 11 cede trentennale azienda commerciale materiale elettrico, locali mq 150, elevato giro affari documentabile, città cintura Torino.

DI SALVATORE corso Turati 11 cede prestigioso angolare centralissimo bar super pasticceria gelateria, vasti eleganti saloni, laboratorio completa attrezzatura rilevante giro affari documentabile.

DI SALVATORE corso Turati 11 cede trattoria bar super jolocatelo decennale ottima posizione sul mare clientela fissa, adatta famiglia, provincia Savona.

DI SALVATORE corso Turati 11 cede sulla Riviera Ponente ristorante attrezzatissimo sulla via Aurelia potenzialità sino a 200 coperti, giro annuo elevatissimo, ampio parcheggio, equa richiesta.

DI SALVATORE corso Turati 11 cede impresa impianti elettrici esterni per illuminazione pubblica e basse tensione, attrezzatura idonea, clientela acquisita.

FASANO 694.180 macelleria bovina cintura Torino annesso laboratorio macellazione insaccatura salumi. Cede 14 milioni 500 mila.

FASANO 694.180 recapito lavasecco Madonna Campagna ottimo incasso buon reddito. Adatto persona sola. Cede: 3 milioni 50 mila.

FASANO 694.180 bar pasticceria laboratorio S. Salvario, orario ridotto, ottimo incasso incrementabile. Cede: 22 milioni.

FASANO 694.180 avviatissima boutique bambini brillante posizione centralissima. Causa altri impegni cede: 16 milioni.

FRANA cede partecipazione ad industria impianti trattamento acque civili e industriali lunga attività. Telefono 511.090.

FRANA cede latteria modernissima centrale 150 mila giornaliere incrementabili prezzi pieni facile conduzione. Telefonare 511.090.

MOTTA vende bar ristorantino angolare 250 mila giornaliere posizione chiave 25 milioni dilazionati. Telefonare 511.050.

HOTEL ristorante 42 camere in capoluogo Riviera Ponente, posizione centralissima, apertura annuale, forte giro annuo, cede per motivi famiglia Di Salvatore 581.694.

MODERNO panificio pasticceria con attrezzato laboratorio produzione fortemente incrementabile con famiglia competente città provincia Savona. Telefonare 581.694.

OROLOGERIA zona Mirafiori locale spazioso con seminterrato cedesi a 8 milioni 500 mila con o senza merce. Rodi 321.867.

PIANO bar tavola calda arredamento moderno orario serale ottimo incasso; cede in Riviera Ponente Di Salvatore 581.694.

VENDESI licenza taxi. Telefonare 378.810.

## 4 Terreni

A. DA L. 300, 500, 800, 1500, 3000 mq vendesi terreni con cubatura 35 minuti da Torino diverse zone bellissime posizioni. Telefoni 537.126 - 530.014.

A. LIRE 3 milioni 500 mila vendesi mq 1800 di terreno con cubatura confinante strada comunale, luce acqua, 30 minuti da Torino. Telefonare 537.126.

A.A. IN stupende posizioni vendesi terreni con cubatura da lire 800-1500-3000 mq affrettatevi. Telefonare 530.014.

A. SCIOLZE 18 km Torino posizione unica vendesi terreno panoramico mq 6000 acqua luce cubatura 0,10 L. 1800 al mq. Telefono 999.642.

CERESOLE Realeve ndoi erreno progetto ottima posizione sul mare, clientela fissino a 200 coperti, giro annuo elevatissimo, ampio parcheggio, equa richiesta. Progetto approvato villetta. Telefono 532.932.

LARGO Giachino affittasi camera cucina servizi a lire 50 mila mensili per prossimi sposi. Telefonare 446.540.

TERRENO mq 10.000 privato vende Rivoli per giochi tennis e bocce, permuterei anche con alloggi. Telefonare 342.197.

## 5 Locali e negozi

### domande

ACQUISTO locale industriale basso fabbricato mq 500 600 Torino o prima cintura. Telefonare 544.958.

GABETTI ricerca uffici e locali industriali qualsiasi zona. Telefonare 5767.

### offerte

CAPANNONE Leinì mq 2600 con uffici alloggio custode altezza mt 5 terreno mq 7000 vendo anche frazionato. Telefono 472.642.

CORSO FERRUCCI
locali mq 90 liberi mq 130 occupati vendo usi negozi magazzini. Telefonare 885.962 832.904.

LOCALE uso ufficio 8 vetrine mq 200 rilievo attrezzatura modernissima: 12 milioni. Affitto: 300 mila. Fasano 694.670.

LUSSUOSO ufficio mq 300 zona corso Cairoli piano terreno (5 saloni, 2 bagni, 2 ingressi) impianti sicurezza adatto molteplici usi affitto vendo. Telefonare 531.974.

MINIMO contanti forte mutuo vendo capannone industriale mq 2600 con uffici ed abitazione comune Leinì. Telefono 472.642.

UFFICIO libero 3 locali con servizio piano rialzato vendo via Ormea 40 angolo corso Marconi. Telefonare 740.229.

## 7 Offerte lavoro e impiego

### operai, autisti, fattorini

IMPORTANTE azienda metalmeccanica ricerca elettricisti ed elettronici intermedi per montaggi ed assistenza alle proprie macchine presso clienti. Scrivere dettagliandosi: «Publikompass 555 — 10100 Torino».

REFERENZIATA fissa cercasi come collaboratrice domestica presso famiglia ottimo stipendio. Telefonare 830.381.

## 8 Rappresentanti

ABILI venditori cercasi si offre portafoglio clientela provvigioni di sicuro interesse, Enasarco. Telefonare 745.342.

(Continua)


operazione mmeraviglia !!!

roller®
é facile... più, più, più facile

Certo, più facile. Con l'operazione mmeraviglia, tutti possono avere facilmente un roller. Piccole somme mensili, facili, spensierate, in tempi incredibilmente lunghi... incredibilmente convenienti... nel momento attuale.
Un segreto studiato dagli specialisti finanziari della roller. Per favorirti, certo.
Il meglio in fatto di affari.
E in più un altro mmeraviglioso segreto...
Chiedi i particolari dell'operazione mmeraviglia alle sedi roller. Chiedi di parlare presso le sedi roller, con il Signor PAOLO AMICI. O con un suo sostituto. Chiedi anche il «fumetto» illustrativo mmeraviglia a colori (divertente).
ROLLER: caravan d'Europa.
Stabilimenti in Italia, ma anche in Benelux e in Spagna.
200 posti di assistenza in Europa. 100 in Italia. Per esempio.

| | |
|---|---|
| AOSTA | GALBIATI AOSTA CARAVAN - via M. Emilius 13 tel. 43640. |
| ALESSANDRIA | BRUNO CAMPARO - Acqui Terme, via G. Romita 85 tel. 2418. |
| ASTI | CARLA FASSONE - Quarto Inferiore, Regione Valterza 63 tel. 51011. |
| CUNEO | COMMERCIALE AGRICOLA - Madonna dell'Olmo, Sezione Vacanze, via Valle Po tel. 65658 |
| NOVARA | ASTRA - Arona, via Milano 99 tel. 442067. |
| | CENTRO ROULOTTES VILLANI - Trecate, S.S. 11 Km. 105 tel. 21073. |
| TORINO | CISALPINA - Scalenghe, fraz. Viotto tel. 9866005/9866026 - Moncalieri, c.so Trieste 60/62 tel. 644668. |
| | ABRATE SPORT - corso Traiano tel. 610878. |
| | CENTRO PIEMONTESE ROULOTTES - strada Vallere Moncalieri tel. 644078/644640. |
| VERCELLI | CELORIA E DELLA PIANA - Tangenz. ang. via per Trino tel. 66951-2-3. |
| | SCAGLIA LINO CARAVANS - Valdagno Biella, via S. Rocco 5 (Regione Campagne) tel. 880733 |
| GENOVA | GRILLO SPORT - Sampierdarena, via Cantore 267/r tel. 265752. |
| IMPERIA | CAMPING E SPORT - Sanremo, via Manzoni 23 - tel. 70570. |
| LA SPEZIA | MARCHI MARCO - S. Bartolomeo, viale S. Bartolomeo 663 tel. 503466. |
| SAVONA | CENTRO NAUTICO SAVONA - via Nizza 200, angolo p.za Bernini 1 tel. 880041. |
| | RIVIERA CARAVAN - Albenga, via Aurelia (Circonvallazione Reg. Cavallo) tel. 52889. |

esposizioni: in tutti gli elenchi telefonici alfabetici alla voce roller

roller® filiale di torino — lungodora siena 8 telefono 237118



MARIE CLAIRE
PELLICCERIE
C.SO TRAPANI 116 / TORINO TEL. 335.85.25
SALDI
pellicce pregiate modelli di classe

## ARTISTI A TORINO

di Nevio Boni, Emio Donaggio

# Avanguardia, Avanguardia

Nella Sala delle colonne del teatro Gobetti (via Rossini 8), sotto l'egida dell'assessorato per la cultura, è in corso una mostra dal titolo «Avanguardia. Avanguardia» ovvero «Uno spazio per giovani artisti». Chiarisce Janus a catalogo: «*Avanguardia non è solo il titolo di una mostra, come un'invocazione o un grido di battaglia, ma la parte, prescelta tra i più giovani, d'un mondo che vuole fare ascoltare le proprie ragioni, che non sono sempre quelle condivise dalla maggioranza*». Ecco i partecipanti:

ALESSANDRO ALGARDI, 1945, da Milano. Ha scelto la realtà banale, consueta, spicciola, di tutti i giorni, appartenente a tutti: «*Ecco il perché del provino fotografico* (che usa nelle composizioni) *anche perché non può essere manipolato... L'aggiunta di una parte scritta non è altro che il sottolineare la scelta di quelle immagini*».

PIETRO CAZZOLA, 1949, da Acqui Terme; dice: «*Partito da esperienze neodadaiste, con parole ed immagini in libertà, ho costruito, in seguito, dei "muri" su cui ho tracciato messaggi e scritte, che riflettevano una realtà mnemonica e fantastica*».

MAURO GIUNTINI, 1948, Roma; presenta un «progetto di lavoro» con materiale a disposizione (4 secchi, 4 bastoni, filo, venti pinze da bucato) da collocarsi in due filari diagonali cui sono appese 10 immagini «seriali» ritagliate in stoffa bianca inamidata: «*Antico gioco della nonna, specchio dell'attuale realtà sociale*».

SANTO LEONARDO, 1949, da Reggio Calabria; presenta «moneta d'emergenza». Spiega tra l'altro: «*gli assegni bancari, ulteriore simbolo del segno valore, del denaro carta-moneta, entrano in circolazione nel loro nome e nel nome di Santo Leonardo con la impertinenza della sola esteticità: una sorta di "intervento" compiaciuto sul capitalismo finanziario*».

IRO NOVAK, 1944, da Zagabria; presenta «teoria e prassi» ovvero: «*dal ritrovamento casuale d'un antico trattato sul gioco del biliardo, alla pratica del gioco ed infine alla sua introduzione nell'uso dell'arte. Senza scomodare Huizinga (Homo Ludens) il gioco viene adoperato come tentativo di liberazione*».

LUCIA PESCADOR, 1943, da Voghera; presenta «reliquari astronomici» e aplega: «*Sono piccole schede di cm 15 per 15 dove una struttura geometrica viene rotta da due strappi attraverso i quali si intravedono brandelli di spazio. Vengono esposti raggruppati tra di loro e molto numerosi per creare un'immagine quasi ecclesiale*».

MARIO TOZZI, 1946, da Lucera; partendo da una cartolina postale italiana in franchigia, ricostruisce il sergente maggiore Eugenio Meinardi che l'ha compilata come mittente: «*non un fantasma, ma un uomo vissuto nel tempo. Alcuni brandelli, alcuni frammenti, alcune tappe per noi anonime, ma per il personaggio indicato fondamentali e importanti; il tutto racchiuso nel cerchio possessivo di un'arte che vuole essere soprattutto quotidiana*».

Un'immagine del «Gruppo di ricerca materialistica»

DAVIDE VESSIO, 1951, da Torino; presenta «occultamento e ritrovamento» con la piantina della Sala delle colonne su cui sono indicate le cancellazioni del pavimento: «*Una parte del pavimento "A" (reale) viene cancellata per poi essere riportata "B" su un altro piano di realtà. Da A a B avviene uno spostamento ed una trasformazione: la realtà non è più identica a se stessa, come chiunque può verificare*».

CLAUDIO ZOCCOLA, 1947, da Mirabello Monferrato; dato lo spazio a disposizione e la complessità dei significati dell'opera che presenta, è necessario limitarsi alla sua premessa, al punto di partenza: *la tonsura a forma di stella che Marcel Duchamp si fece praticare sulla nuca nel 1919*.

RENZO LAZZARIN, 1949, da Adria; presenta una performance sulle piramidi di Giza: «*Questo mio modo di procedere mi porta spesso a rivivere nel contemporaneo un vissuto più antico o futuro: ad immedesimarmi così non solo nell'azione come "io" operante, ma nella vita come "noi" operanti*».

ANNA PACI, 1940, da Pesaro; performance dal titolo «Progetto per una trama sulla ricerca d'identità». Spiega: «*Attraverso il cerchio, attraverso il labirinto, cioè una ricerca sulla condizione della donna di fronte all'uso del suo tempo, all'uso delle sue azioni, all'uso dei suoi pensieri, tre momenti che le appartengono solo parzialmente*».

ROBERTO PASINI, 1945, da Genova; performance: «Arte Non Arte» ovvero: «*l'antico dilemma pretende l'intervento dell'artista come unico legame verso la (s)definizione del problema*».

ANGELO PRETOLANI, 1953, da Genova; performance «Apparizione/Alle-nazione». Dice: «*è una operazione su quel movimento che ha portato all'unificazione dell'Italia, alla nazione Italia*». La sua performance si articola in «apparizioni» con interventi sul Risorgimento in varie città d'Italia. Questa di Torino tratta di Girolamo Ramorino, generale genovese moschettato nel 1849 per alto tradimento sulla piazza d'armi di Torino.

LUIGI VIOLA, 1959, da Feltre di Belluno; presenta «Voyage» e scrive a Janus da Venezia: «*è la registrazione del mio viaggio da Venezia a Torino per eseguire una performance e costituisce la performance stessa. A Torino concluderò l'azione sistemando un registratore nello spazio riservatomi insieme alle note di lavoro*».

GRUPPO DI RICERCA MATERIALISTICA, opera a Torino dal '76: «*C'è una felicità del corpo* — premettono, quindi spiegano tra l'altro —, *La storia delle idee, in cui il fisico è stato pensato secondo un movimento continuo di restituzione alla Coscienza, allo Spirito, è il luogo di partenza del nostro "viaggio". Il GRM tenta di verificare le ipotesi di alcuni pensatori del XVIII Secolo, quali Condillac e La Mettrie*».

# Adriana Giorda

La pittrice torinese Adriana Giorda ha inaugurato la sua ottava personale presso l'Eurotel di Cielo alto a Cervinia. Sono paesaggi e nature morte con colori pieni di luce; disegni eseguiti con molta pastosità. Scriveva Luigi Carluccio qualche anno fa: «*Ma nella figura soprattutto si riflettono le doti di osservazione fisica e psicologica che le consentiranno di fare molti altri passi avanti*». Chi abbia visto le sue prime opere, oggi può senz'altro confermare l'evoluzione dell'artista.

Altri commenti forniscono un quadro completo dell'attività e delle intenzioni dell'artista. «*Si ispira alla realtà per coglierne l'intima essenza*» (Augusto Minucci).

«*Più che una pittura figurativa, quella di Adriana Giorda può benissimo essere definita uno scandaglio emotivo e sentimentale*» (Giuseppe Nasillo).

## SANTENA - Scatta l'allarme

# Fallito assalto al museo Cavour

(L. c.) *Lo scatto del sistema d'allarme ha messo in fuga i ladri che, l'altra notte erano entrati nel museo Cavour di Santena. La residenza estiva del padre dello statista piemontese conserva numerose opere d'arte ed oggetti di valore. Già diverse volte sono falliti i tentativi di portare via qualche «pezzo» che fa gola agli intenditori.*

*La sirena ha fatto accorrere il custode, Michele Nano, che ha trovato nell'ingresso principale l'attrezzatura abbandonata dai malviventi.* «Erano organizzati — dice — hanno dimostrato di conoscere bene la disposizione dei locali e si sono mossi con cautela. Si sono portati dietro seghe, palanchini, batterie e perfino un «taster» per individuare le fotocellule dell'allarme. Sembra che avessero intenzione di fare un bel bottino perché per terra ho trovato anche il materiale per imballare i quadri».

*Arcuni soprammobili in bronzo sono stati buttati nei cespugli dai ladri in fuga, le catene del cancello di via Sambuy spezzate con cesoie e Lupo, il cane da guardia, è misteriosamente scomparso. Una pastiglia rossa fa presumere che l'abbiano avvelenato ma nessuno riesce a spiegarsi perché non si trovi il corpo.*

## CIRIE' - Deciso in Comune

# Aumenta l'asilo si paga la mensa

(r. c.) Il consiglio comunale di Ciriè ha approvato l'aumento delle tariffe per gli asili nido e scuole materne, ed anche l'introduzione di una retta per la mensa delle elementari, a cui finora provvedeva gratuitamente il patronato scolastico. Sono state istituite cinque fasce di reddito mensile. Fino a 70 mila lire pro capite il servizio è gratuito, oltre le 200 mila lire pro capite si giunge a 65 mila lire di retta per gli asili nido.

La decisione della giunta socialcomunista ha suscitato vivaci polemiche in consiglio. La dc, ora all'opposizione, ha ricordato che ai suoi tempi si faceva una politica più popolare, e che l'attuale sindaco comunista, quando era all'opposizione, voleva addirittura che la giunta dc fornisse i libri gratis agli studenti di scuole medie, mentre ora non sarà più gratuita neppure la mensa delle elementari. Pronta risposta della maggioranza la colpa è tutta del governo dc che non aumenta gli stanziamenti per gli enti locali. Replica dell'opposizione: il governo nazionale ha aumentato i contributi ai Comuni per le spese per l'istruzione, invece la provincia ha abolito il suo, ed anche la Regione, che pure ha una notevole liquidità, ha ridotto i suoi interventi.

Favorevole agli aumenti si è invece dichiarato il consigliere liberale Basso.


PAM - MILANO - PADOVA - CONEGLIANO - MESTRE
BOLOGNA - BRESCIA - PORDENONE - ROZZANO - TORINO
SCHIO - TREVISO - TRIESTE - UDINE - VERONA - VICENZA

PASTA SEMOLA 2 GALLI gr. 500 ... ~~300~~ 215
PASTA UOVO BRIBANO gr. 250 ... ~~240~~ 190
PASTA SEMOLA BARILLA kg. 1 ... ~~490~~ 460
OLIO SEMI SOYA ICIC lt. 1 ... ~~790~~ 720
OLIO OLIVA ORIELLA lt. 1 ... ~~2050~~ 1930
OLIO OLIVA SAPIO lt. 1 ... ~~2000~~ 1950
OLIO SEMI SOYA DICO lt. 1 ... ~~790~~ 740
OLIO GIRASOLE BERTOLLI lt. 1 ... ~~940~~ 890

olio semi vari barbi lt. 1 lire ~~750~~ 680

OLIO VINACCIOLO BARBI lt. 1 ... ~~950~~ 830
OLIO EXTRA VERGINE BERTOLLI lt. 1 ... ~~2490~~ 2290
POMODORI PELATI SUD gr. 400 ... ~~200~~ 175
POMODORI PELATI SUD gr. 800 ... ~~400~~ 350
POLPA DI POMODORO gr. 400 ... ~~230~~ 200

riso erik maratelli gr. 950 lire ~~600~~ 525

DOPPIO CONCENTRATO MUTTI lattina gr. 400 ... ~~490~~ 450
POMODORI PELATI LOCKWOODS gr. 800 ... ~~400~~ 350
PISELLI FINI LOCKWOODS gr. 400 ... ~~250~~ 220
PISELLI MEDI LOCKWOODS gr. 400 ... ~~230~~ 205
FAGIOLI BORLOTTI gr. 400 ... ~~200~~ 185
FAGIOLI CANNELLINI gr. 400 ... ~~200~~ 185
PISELLI MEDI STAR gr. 400 ... ~~250~~ 220

pomodori pelati gr. 400 lire ~~175~~ 135

FAGIOLI CANNELLINI ARCO gr. 400 ... ~~200~~ 165
CARNE RIVER in gelatina gr. 140 ... ~~490~~ 410
TONNO ALL'OLIO FLORITO gr. 95 ... ~~330~~ 290
CARNE HOMBRE IN GELATINA gr. 140 ... ~~390~~ 350
CARNE MONTANA IN GELATINA gr. 90 ... ~~310~~ 285
SARDINE OLIO OLIVA DESIREE gr. 120 ... ~~360~~ 300
SARDINE AL POMODORO DEL MONTE gr. 227 ... ~~450~~ 395

pasta semola grano duro kg. 5 lire ~~2100~~ 1990

10 BASTONCINI PESCE FINDUS gr. 295 ... ~~1000~~ 870
6 CUBETTI DADO INVERNIZZINO ... ~~190~~ 180
10 CUBETTI DADO KNORR MANZO ... ~~390~~ 360

margarina désy mais gr. 200 lire ~~350~~ 310

6 CUBETTI DADO LIEBIG DECISO ... ~~290~~ 195
RAGU' E SUGHI come/rompele/funghi MANZOTIN gr. 100 ... ~~180~~ 160
ORTOFRESCO LIEBIG ... ~~300~~ 240
THE LYON'S 10 filtri ... ~~190~~ 140
CAFFE' BLU DIEMME lattina gr. 200 ... ~~1600~~ 1300
CAFFE' LAVAZZA ARGENTO gr. 500 ... ~~3950~~ 3450

caffè lavazza rossa gr. 200 lire ~~1590~~ 1350

PETRUS BOONEKAMP cl. 75 ... ~~2190~~ 2890
ROSSO ANTICO cl. 75 ... ~~1990~~ 1440
AMARETTO REFRASCHINI cl. 75 ... ~~1600~~ 1390
GIN REFRASCHINI cl. 75 ... ~~1990~~ 1490
RABARBARO ZUCCA cl. 100 ... ~~2400~~ 2095

whisky black & white cl. 75 lire ~~4400~~ 3995

GRAPPA LIBARNA cl. 75 (stravecchia / ruta / cristallo) ... ~~2990~~ 2490
VERMOUTH MARTINI rosso / bianco lt. 1 ... ~~1290~~ 1240

3 dentifrici macleens grandi lire ~~1200~~ 790

VECCHIA ROMAGNA cl. 75 ... ~~3000~~ 2320
WHISKY BALLANTINE'S 12 anni cl. 75 ... ~~7000~~ 6690

lacca protein 31 media lire ~~1200~~ 695

GRAPPA DEL LEONE cl. 75 ~~3000~~ 2440
FORMAGGIO GRANA stagionato etto ... ~~850~~ 648
EMMENTHAL confezionato, etto ... ~~350~~ 310
FORMAGGINO DE LUXE gr. 40 ... ~~190~~ 90
10 WURSTEL VISMARA gr. 250 ... ~~440~~ 395
FORMAGGINO D'ORO GRUENLAND gr. 200 ... ~~340~~ 270
COPPA PARMA MOZZANI etto ~~650~~ 618
FORMAGGIO AGRIMELLA etto ... ~~310~~ 290
PROSCIUTTO PARMA MOZZANI etto ... ~~750~~ 698

PAM TANTI PREZZI BASSI SPECIALISSIMO!

## Le grandi "gang" prima di Vallanzasca

# IL BANDITO DELLA BARRIERA DI MILANO

3

CARLO MORIONDO

Mezzo miliardo in gioielli! Ecco la cronaca del colpo della «banda di via Montenapoleone».

Sono le 16,30 del 15 aprile '64. Quattro automobili bloccano il traffico di via Montenapoleone, uno stretto budello nel centro della città, su cui si affacciano negozi elegantissimi; tra gli altri, al numero 12, quello di Enzo Colombo, dalle vetrine scintillanti di gioielli. Una mezza dozzina di banditi, mascherati, mitra in pugno, si fanno largo tra la gente che tarda a comprendere. Una raffica manda in frantumi la vetrina e convince l'orefice ad alzare le mani. In totale i gangsters razziano gioielli per mezzo miliardo, escono con calma, sparano alcuni colpi contro dei muratori che, dalla casa di fronte, avevano lanciato qualche mattone sulle macchine ed ora, al sibilo dei proiettili, si tuffano dietro le finestre; e tutta la banda se ne va, lasciando due delle quattro macchine alle spalle, per ostacolare l'inseguimento, bloccando la strada.

L'Italia è sbalordita: mezzo miliardo sparito in un batter d'occhio. Incredibile. La polizia, sferzata, si muove con rapidità. Il gioielliere dice che uno dei banditi si è lasciato sfuggire un'imprecazione in francese (Cavallero ne prenderà nota: in una delle sue imprese, per deviare le indagini, si sforzerà di dire qualche parola in francese anche lui). L'Interpol entra in funzione, accerta che, due mesi prima, erano evasi dal carcere di Melun un rapinatore assieme a due pregiudicati per furto, due fratelli còrsi.

L'indiziato è preso a Torino, uno dei fratelli è catturato a Sanremo. Negano tutto, ma nel frattempo l'Interpol acciuffa anche un oriundo greco, che li accusa. Le maglie della gang si sciolgono, la rete cede da tutte le parti: si indaga in Italia ed in Francia, ma anche in Algeria ed in Marocco. Viene fuori che la banda, attraverso vari membri, ha compiuto decine di assalti. I gioielli sono finiti a Casablanca: li ha portati una ballerina, nascondendoli dentro le fasce di un neonato. Una parte viene scoperta nella valigia di due liguri, a Paladru, presso Lione.

Al processo a Milano sono imputati in dieci; altri, fortemente sospetti, sono in carcere in Francia per reati diversi. Piovono condanne per otto; è assolto per insufficienza di prove Jo le Maire, il presunto mandante. Condanne assai miti: la più pesante è a dodici anni. Gioca a vantaggio dei banditi il fatto che non abbiano ferito nessuno. Un'altra banda riceverà al completo l'ergastolo: è la banda Cavallero, di cui parleremo nella prossima puntata.

Nella specialità dell'assalto alle banche, Pietro Cavallero può considerarsi un precursore. Tra l'8 aprile '63 ed il 25 settembre '67

Cavallero arrestato

attuò, assieme ai complici, applicando una tecnica che allora era nuova, diciotto rapine. Il bottino totale fu di 98 milioni, per la massima parte sperperato in spese futili, in macchine, in feste, in regali. Fu una cometa di sangue: nella sua scia si contarono 5 morti e 28 feriti.

Cavallero era un ragazzo della barriera di Milano, un tipo intelligente, autodidatta, conscio della sua superiorità sui ragazzi del quartiere. Un gran naso, due occhi penetranti, la bocca aperta ad un sorriso che gli scopriva i denti: una smorfia istintiva, che poi fu scambiata per un sogghigno di scherno. Un disadattato, anche: nessun lavoro gli andava, tanto meno quello — tutt'altro che romantico — di fattorino sul tram. Nei bar della «barriera d'l Emme» trovò tipi che gli diedero ascolto, e la banda fu presto combinata: Adriano Rovoletto, grosso, volgare, ma guidatore spregiudicato; Sante Notarnicola, un ragazzo insignificante fino a che non si incrociava il suo sguardo: ed allora si scorgevano due occhi freddi, chiari che davano i brividi. Per qualche tempo fece parte della gang anche Danilo Crepaldi, che aveva la passione del volo e morì presto in un incidente aereo.

Sembra che il passaggio all'azione sia stato stimolato da un fatto clamoroso, avvenuto nell'agosto '63, in Inghilterra: assalto al treno, spariti due miliardi. Il primo colpo della gang Cavallero è del gennaio '64: non sono ancora pratici, perdono la testa, sparano, feriscono, l'impiegata Giovanna Frecchio resterà cieca ad un occhio. Poi le rapine aumentano di ritmo; alla fine dell'anno le banche svaligiate sono quattro, le ultime tre a Milano, dove Pietro, più che mai «capo» indiscusso, porta i suoi a «cambiare aria». Idea geniale: vanno e vengono in treno, nel modo più banale, ed intanto la polizia ferma le macchine sull'autostrada. Nessuno può pensare che dei banditi fuggano su un vagone di seconda classe...

*(continua)*

---

Dirigenti e Collaboratori tutti della Publikompass S.p.A. prendono viva parte al dolore del dott. Luigi Colloredo e famiglia per la morte di

**Milena Colloredo Manarini**

— Milano, 18 febbraio 1977.

Presidente, Consiglieri, Dirigenti e Dipendenti della Editoriale Finanziaria partecipano al grave lutto del dott. Luigi Colloredo, amministratore delegato della società, per l'improvvisa scomparsa della moglie MILENA.

Giovanni Giovannini partecipa al lutto dell'amico Luigi Colloredo.

La Fratelli Fabbri S.p.A. partecipa al grave lutto che ha colpito il dott. Luigi Colloredo amministratore delegato della Editoriale Finanziaria per l'improvvisa scomparsa della moglie

**Milena Manarini**

— Milano, 18 febbraio 1977.

Le società editrici Bompiani, Sonzogno ed Etas Libri partecipano al grave lutto del dott. Luigi Colloredo, amministratore delegato della Editoriale Finanziaria, per la scomparsa della moglie MILENA.

Amministratori, Dirigenti e Dipendenti della società editrice Etas Tempo Libero - ETL partecipano al grave lutto del dott. Luigi Colloredo, amministratore delegato della Editoriale Finanziaria, per la scomparsa improvvisa della moglie MILENA.

La Etas Kompass Periodici Tecnici partecipa al grave lutto del suo presidente dott. Luigi Colloredo per l'improvvisa scomparsa della moglie MILENA.

Amministratori, Dirigenti e Dipendenti della Sate partecipano al grave lutto del loro amministratore delegato dott. Luigi Colloredo per l'improvvisa scomparsa della moglie MILENA.

Presidente, Consiglieri e Dipendenti della Nuove Edizioni Sportive S.p.A. partecipano al grave lutto del dott. Luigi Colloredo amministratore delegato della Editoriale Finanziaria S.p.A., per l'improvvisa scomparsa della moglie MILENA.

— Milano, 18 febbraio 1977.

E' mancato

**Agostino Cerrano**

titolare Caffè Municipio

Ne danno l'annuncio moglie, figli, sorella, cognato e parenti tutti. Funerali sabato 19 corrente ore 16.

— Rivarolo, 18 febbraio 1977.

Si associano al dolore della famiglia
Eugenio Bozzello
Giuseppe Iacona
Graziano Deidda
Riccardo Nicoira
Federico Tonei
e tutti i compagni della Sezione del Pci di Rivarolo.

Partecipano commossi al dolore della famiglia
Erminio Visconti
Mario Giubellino
Francesco Pella
Giovanni Ferro
Mario Favero
Romolo Modina
Ottavio Bazzarone
Giuseppe Morietto
soci Juventus Club Rivarolo
Attilio Giordano
Modesto Cavaletto
famiglia Rossi
Negro e Vezzetti
Rina Faletto
Marino Perono
Remo Bellero
Giacomo Demattels
Flora Minetti.

E' mancata all'affetto dei suoi cari

**Giuseppina Bertoldo ved. Stefanucci**

A funerali avvenuti lo annunciano con dolore la figlia Laura, genero, nipote e parenti tutti. Un particolare ringraziamento al dottor Grillo, ed alla suor Rosalina per le amorevoli cure prestate nonché al personale tutto dell'ospedale Regina Elena di Pancalieri.

— Torino, 17 febbraio 1977.

Le famiglie Piana e Seriai partecipano commosse al dolore dei parenti della cara PINA.

Coi conforti religiosi è deceduta

**Margherita Beltramo nata Basano**

anni 95

Ne danno il triste annuncio i figli: Lina vedova Corona, Renzo con Tilde, Armando con Angela, nipoti Luigi e Gigia, sorella Lucia, cognata Carolina, figlioccio Bartolomeo con Rina, parenti tutti. Funerali nella parrocchia Gesù Nazareno, sabato 19, ore 14,30; la cara salma proseguirà per Moncucco Torinese

— Torino, 18 febbraio 1977.

Teresa e Paolo Cebrelli partecipano al lutto dei fraterni amici Lina, Renzo, Armando Beltramo.

La famiglia Meinero ricorda affettuosamente nonna MARGHERITA.

Antonio e Andreina Bettinsole sono affettuosamente vicini a Tilde, Renzo e famiglia per la perdita della cara MAMMA.

Le famiglie Libero e Alessandro Aceto partecipano al lutto di Renzo, Tilde e della famiglia Beltramo per la scomparsa della cara MAMMA.

Dopo una vita quotidianamente offerta a Dio nel sacrificio sereno, è cristianamente mancata

**Maria Cane**

Ne danno doloroso annuncio: mamma, papà, parenti e comunità parrocchiale San Remigio. I funerali avranno luogo sabato 19 alle ore 8,45 parrocchia San Remigio, indi la cara salma sarà tumulata nel cimitero di Sommariva Perno.

— Torino, 17 febbraio 1977.

E' serenamente spirata

**Metaura Dumontel Bolmida**

Con affetto e rimpianto lo annunciano la sua Carla con il marito Augusto Evangelista, i nipoti Casalegno, Dumontel, Gerbore, i cugini e gli amici. Un particolare ringraziamento al prof. Rigoletti e al dott. Daras per le cure assidue e affettuose. Lunedì ore 14,30, partendo da via Cellini 5, i funerali.

— Torino, 18 febbraio 1977.

Elisabetta Andreis rimpiange la cara METAURA.

Il dr. Cesare Ceresa e famiglia, il dr. Carlo Beux e famiglia, la rag. Caterina Fugolo e le impiegate dello studio partecipano al dolore dell'avv. Augusto Evangelista e signora per la scomparsa della mamma

**Metaura Dumontel Bolmida**

— Torino, 18 febbraio 1977.

Cristianamente è mancata all'affetto di suoi cari

**Maria Martino ved. Ardizzone**

Ne danno triste annuncio: il figlio Ezio, la nuora Maria Luisa, cognata, nipoti e parenti tutti e la cara amica Rina. I funerali avranno luogo lunedì alle ore 8,45, nella parrocchia Patrocinio San Giuseppe. La presente come partecipazione e ringraziamento.

— Torino, 19 febbraio 1977.

Nino e Carlo Fagano unitamente alle loro famiglie partecipano al dolore di Ezio.

Con grande tristezza gli amici:
Laura Caleio
Mariella e Augusto Casagrande
Virginia e Franco Cauzio
Beppe Cicanese
Giuseppe Ferraris
Sergio e Fabrizio Marini
prendono parte al dolore di Ezio e Luisa.

Cristianamente è mancato all'affetto dei suoi cari

**Giacomo Luciano**

falegname
di anni 69

Ne danno il doloroso annuncio: i figli Francesco, Angelo, Marilena con il marito Flavio Colombo, Antonio, Roberto con le mogli Maria Scordo, le cognate, nipoti, cugini, parenti tutti. I funerali avranno luogo in Paesana domenica 20 febbraio, alle ore 15, partendo dall'abitazione dell'estinto, via Cimitero 4.

— Paesana, 18 febbraio 1977.

Piangono l'

**avv. Enzo Pugliese**

i colleghi avvocati:
Augusto Astengo
Francesco Cipolla
Costantino d'Ettorre
Carmelo Franco
Michele Galliano
Sebastiano Rossitto
Gianni Sabaino
Carla Zanetti.

— Torino, 17 febbraio 1977.

Da Roma Carlo Galante Garrone ricorda con profondo rimpianto l'amico e collega di studio

**avv. Enzo Pugliese**

associandosi al dolore della famiglia.

— Torino, 17 febbraio 1977.

E' mancata all'affetto dei suoi cari

**Maria Cornaglia ved. Tornabè**

Addolorati ne danno il triste annuncio: i figli, nuora, genero, il fratello, nipoti e parenti tutti. I funerali avranno luogo lunedì 21 alle ore 10,15 partendo da via Vinadio 18. La presente è partecipazione e ringraziamento.

— Torino, 17 febbraio 1977.

La Sames tutta partecipa al grande dolore di Mario.

Direzione e Personale della Cassa Risparmio Torino partecipano al dolore della signorina Elsa Vellar per la scomparsa della mamma

**Anastasia Tam**

— Torino, 17 febbraio 1977.

Agenti e Impiegati della Milano Assicurazioni partecipano al dolore dei familiari per la perdita del caro

**Livio Beccaria**

— Cuneo, 17 febbraio 1977.

I Colleghi di Paolo partecipano al dolore per la scomparsa del papà

**Carlo Toselli**

— Torino, 19 febbraio 1977.

E' mancato

**Gustavo Martellacci**

Ne danno il doloroso annuncio a funerali avvenuti i figli Gabriella, Italo con Irene; gli adorati nipotini, parenti tutti. La Messa di trigesima sarà officiata nella parrocchia del SS. Redentore il 15 marzo ore 18.

— Torino, 19 febbraio 1977.

Direzione, Impiegati e Maestranze della Ditta ing. L. Forte & C. prendono sentita parte al dolore di Gabriella per la morte del padre

**Gustavo Martellacci**

— Torino, 17 febbraio 1977.

Nella pace del Signore si è chiusa la lunga, esemplare vita cristiana della

**contessa Erminia Rattazzi nata Menada**

Uniti nel ricordo del suo luminoso sorriso la piangono i figli Carla, Urbano, Mimma ed il genero Francesco Baldeschi con le rispettive famiglie; i nipoti Nomis di Cossilla e Borromeo, i cugini Menada, Clerici, Marana Falcone e gli affezionati Scullo e Carmela Puddu, Fiorenza Stevaraglia e Luigina Clerici. Il funerale ha avuto luogo in Sestri Levante il 18 corrente.

— Sestri Levante, 19 febbraio 1977.

dona sangue
donando sangue all'
AVIS
potrai dire di aver salvato una vita umana

Giovedì 17 febbraio è mancato all'affetto dei suoi cari il

**dott. comm. Guido Mazzoli**

Lo piangono con immenso dolore la moglie Piera, le figlie Annamaria ed Ester, generi Gianni Oppizzi ed Antonio Gangemi, gli adorati nipoti Carlo e Guido, il fratello Bruno con la famiglia ed i parenti tutti.

— Pavia-Torino, 19 febbraio 1977.

La Presidenza, il Consiglio di Amministrazione, il Comitato dei Sindaci, la Direzione, il Personale tutto della «Farcopa» partecipano al lutto della famiglia per la scomparsa del

**dott. comm. Guido Mazzoli**

per oltre un trentennio attivo e stimato presidente ed attuale presidente onorario della Cooperativa.

— Pavia, 19 febbraio 1977.

Prendono parte al lutto:
il dottor Aurelio Ricotti
il dottor Enrico Moroni
il dottor Cesare Vaccari
il dottor Alessandro Mancini
il dottor Andrea Lugano
il dottor Sergio De Paoli
il dottor Ignazio Brugnatelli
il dottor Albino Zorzan
il dottor Pierantonio Gatti
il dottor Ambrogio Bruni
il dottor Carlo Pietra
il rag. Brudo De Leonibus.

Condomini Inquilini c.so Rosselli 88 partecipano con cordoglio al dolore della famiglia del dott. MAZZOLI.

Il Consiglio dell'Ordine dei Farmacisti di Torino partecipa al lutto della famiglia Mazzoli per la scomparsa del collega GUIDO.

L'Associazione Titolari di Farmacia di Torino partecipa al dolore della famiglia Mazzoli per la scomparsa del collega GUIDO.

Gli amici Gandini prendono parte al dolore della famiglia.

I colleghi Bracotti, Iulini, Restzoni, Sacchi, Ugolotti e personale della farmacia partecipano al lutto per la scomparsa del

**dott. Guido Mazzoli**

— Torino, 17 febbraio 1977.

Rico e Dino Ponte, Amedea e Domenico Cavanna e figli partecipano al grandissimo dolore della famiglia Mazzoli per la perdita dell'indimenticabile e carissimo amico dottor GUIDO.

E' cristianamente mancata

**Gemma Arnodo**

Addolorati lo annunciano il papà Giulio, i figli Piergiorgio e Claudio con la moglie Laura e le piccole Barbara, sorelle, fratello, cognate, cognati, nipoti e parenti tutti. Un grato ringraziamento per l'opera prestata dai proff. Fazio, Sartoris e dal personale della Clinica Medica (Molinette). Funerali oggi ore 14 ospedale Molinette (via Santena). La cara salma sarà tumulata nel cimitero di Alpignano. La presente è partecipazione e ringraziamento.

— Torino, 19 febbraio 1977.

Partecipano al dolore di Claudio e Laura i consuoceri Claudio e Maria Piscopo.

Partecipano al dolore Paola Albanese e Francesca Bonino.

La famiglia Marinello partecipa al dolore di Piergiorgio per la scomparsa della cara GEMMA.

La Capponi Alesina S.p.A. partecipa commossa al dolore del signor Claudio Trucato per la morte della sua cara MAMMA.

Direzione e Personale della Cassa Risparmio Torino partecipano al dolore del signor Piergiorgio Trucato per la scomparsa della madre

**Gemma Arnodo**

— Torino, 18 febbraio 1977.

Cristianamente è mancato all'affetto dei suoi cari

**Pietro Camillo Scagliotti**

Ne danno triste annuncio la moglie Margherita Caffri, le figlie Giovanna, Maria col marito Franco con la nipote Germana, i fratelli Angelo, Antonio e cognate, la figlioccia Florina, i cognati Caffri e nipoti, parenti ed amici. I funerali oggi 19 ore 10,15 da via Giaveno 22.

— Torino, 16 febbraio 1977.

Partecipano al lutto i cognati Caffri Guido e Ettina, nipoti Luciano, Anna Maria e famiglie.

I cugini coniugi Cigni partecipano al dolore.

Le famiglie Maccari e Satira unitamente al personale partecipano con dolore alla scomparsa del contitolare sig.

**Pietro Scagliotti**

— Torino, 16 febbraio 1977.

La famiglia Campanino partecipa commossa al dolore della famiglia Scagliotti.

Amministratore, Condomini, Inquilini di via Giaveno 22 partecipano al dolore delle famiglie Scagliotti, per la dipartita del loro congiunto

**Camillo Scagliotti**

— Torino, 18 febbraio 1977.

E' mancato all'affetto dei suoi cari

**Mario Sardo**

vice direttore
Banca Nazionale del Lavoro
di Torino

Ne danno il doloroso annuncio a funerali avvenuti i familiari. La presente è partecipazione e ringraziamento.

— Torino, 19 febbraio 1977.

La Direzione ed il Personale tutto della Banca Nazionale del Lavoro, Torino, partecipano con profondo cordoglio al dolore dei familiari per l'immatura perdita del collega

**Mario Sardo**

vice direttore
della filiale di Torino

— Torino, 19 febbraio 1977.

Il Gruppo Anziani Banca Nazionale Lavoro partecipa al lutto.

Si è spento cristianamente

**Mario Ghivarello**

di anni 74
ex messo comunale

Ne danno il doloroso annuncio: la moglie Cesira Armando, il figlio Giuseppe con la moglie Nedia Pizzolini, la figlia Rosanna col marito Luigi Pozzi, i cari nipotini Giorgia, Alessandro, Paola, sorelle, cognati, nipoti. I funerali avranno luogo in Piossasco domenica 20 corrente, alle ore 16,30, partendo da via Ferrari 16. La presente è partecipazione e ringraziamento.

— Piossasco, 18 febbraio 1977.

E' mancata improvvisamente all'affetto dei suoi in Montecatini Alto il 17 febbraio

**Elena Livi Bello**

Ne danno il triste annuncio il marito ing. Albert, il figlio Luciano, la nuora Francesca con i nipotini Tecla, Alberto, Andrea; le sorelle Fiorentina, Pierina, Rina, il cognato Lucien De Livi con la moglie Yvonne ed i parenti tutti. Le esequie avranno luogo domenica 20 corr. alle ore 10,30 partendo dall'abitazione in via Livi. La famiglia ringrazia con infinita riconoscenza il dott. Vincenzo Mazzocchi che l'ha seguita per anni con cure amorose e affetto familiare.

— Montecatini Alto, 19 febbraio 1977.

Piera e Lidia Becco profondamente addolorate sono vicine ad Alberto, Luciano e famiglia per la perdita della cara ELENA.

Tina Martignago, Silvia e Adalberto Andreoletti, Livia e Mario Lana addolorati, sono vicini, con fraterno affetto, ad Alberto e Luciano nel loro grande dolore.

Giuseppe Teresa Folonari coi figli partecipano grande dolore.

A funerali avvenuti annunciano la scomparsa di

**Vittorio Viriglio**

tutti i suoi cari.

— Torino, 15 febbraio 1977.

Partecipano al dolore della famiglia Viriglio gli amici di Casalborgone:
famiglia Casanova
famiglia Roba
famiglia Barbaio
famiglia Sticca
famiglia Mazza
famiglia Vittore-Cravero
famiglia Castelli-Cigna
famiglia Enrico Cravero
Gian Paolo e Seve Vicario
Carlo e Maria Teresa Giordana
dott. Carlo Capella e famiglia
dott. Candido Vogliotti e famiglia
Dodo e Lalla Ardizzone
Alessandro Capella
Palazzoni-Amen
Riccardo Canuto
Anna Elisa Iachia
Nina Millo Capriolo
Dina Dario Capriolo
Chicchi Ardizzone e famiglia.

E' mancato

**Giovanni Scovero**

Danno il triste annuncio: la moglie Angela, i figli Mirella, Franca, Sergio, i generi Augusto Talpone, Dionigi Teppati, la nuora Vanna, parenti tutti. Funerali sabato ore 15,30 in Pessinetto (Fuori) partendo da ospedale Molinette ore 14.

— Torino, 18 febbraio 1977.

Sentitamente partecipano:
Adele, Renzo Genti
Albertina, Piero Davico
Mariangela Gianni Davico
Anna, Gianni Sisto
Laura, Lino Fadda
Olga Enrico Giovannini.

«Per me il vivere è Cristo e il morire guadagno» (Fil. 1/21)

Il Signore ha richiamato a sé

**Clementina Gay**

Ne danno l'annunzio, insieme ai cugini, le affezionate amiche. Il servizio funebre sarà celebrato nel Tempio Valdese di corso Vittorio alle ore 10,15 di lunedì 21 febbraio.

— Torino, 18 febbraio 1977.

Luciano, Lamberto e Lionello Iona ricordano con rimpianto la collaboratrice di tanti anni.

— Torino, 18 febbraio 1977.

Improvvisamente è mancato

**Alfio Fradeani**

A funerali avvenuti lo annunciano la moglie Maria Argano, la figlia Ivana col marito Paolo Fungo, il nipote Claudio; la sorella Fedora col marito Ugo Rosso e parenti tutti.

— Torino, 16 febbraio 1977.

Partecipa al lutto il Gruppo Anziani Municipio di Torino.

E' mancato all'affetto dei suoi cari

**Silvano Simoni**

Lo ricordano moglie, figli, sorelle, fratello, cognati e nipoti. Funerali oggi ore 16 parrocchia san Bernardino.

— Torino, 19 febbraio 1977.

E' mancata

**Virginia Pianta ved. Ferretti**

A funerali avvenuti lo annunciano con immenso dolore i figli, la nuora, i nipoti e parenti tutti.

— Vico Canavese, 16 febbraio 1977.

Cristianamente è mancata

**Giuseppina Brossa n. Berto**

anni 89

Lo annunciano: figli, con famiglie. Funerali oggi ore 14.30 via Fleming 13. Non fiori ma opere di bene.

— Torino, 19 febbraio 1977.

Cristianamente è mancato

**Mario Grazioli**

Lo annunciano la moglie Giuseppina, il figlio dottor Luigi con Angela-Maria e Giovanna e parenti tutti. I funerali il 21 febbraio ore 15 chiesa del Rosario.

— Novara, 18 febbraio 1977.

E' mancata

**Rosa Fasano ved. Camino**

Ne dà il doloroso annuncio la sorella Livia e famiglia.

— Gassino, 17 febbraio 1977.

Prematuramente è mancata

**Cesarina Civalleri in Dagna**

Ne danno doloroso annuncio: marito, le piccole Mirella e Silvana, fratello Pino con Marisa e figli, suocera e parenti. I funerali avranno luogo oggi alle ore 10,15 ospedale Molinette.

— Torino, 17 febbraio 1977.

E' mancata ai suoi cari

**Luigina Cevasco ved. Bottino**

Ne danno il triste annuncio i figli Antonio, Francesco, Elsa con rispettive famiglie. Funerali lunedì 21 ore 14,30 parrocchia Lucento.

— Torino, 19 febbraio 1977.

E' mancata

**Gabriella Oppezzo**

La piangono le figlie Piera, Maria Teresa col marito Michele, parenti tutti. Funerali oggi alle 14,15 dalla parrocchia Crocetta.

— Torino, 18 febbraio 1977.

La famiglia Bussolino si unisce al dolore di Mariateresa e Piera.

(Continua a pag. 11)

## Le proposte degli industriali al Comune

# VERCELLI: AREA DI 749.000 MQ ASPETTA FABBRICHE ED UFFICI

WALTER NASI

**VERCELLI — L'Associazione industriale vercellese ha presentato alle autorità comunali — tramite il proprio direttore, [illegible] Ghisalberti — un documento (elaborato con le associazioni consorelle del Piemonte) sulla [illegible] industriale attrezzata » di Vercelli, prevista dalla legge regionale 21 aprile 1975. L'area (la prima ad aver ottenuto l'approvazione regionale [illegible] finanziamento a fondo perduto d'un miliardo e mezzo) « deve costituire — afferma il documento — un importante banco prova per le procedure d'intervento », che, se recepite, potranno garantire il successo dell'iniziativa.**

La misura dei [illegible] si avrà solamente, dicono a Vercelli, [illegible] i pressi [illegible] aree proposti alle aziende aspiranti [illegible] insediarsi non divergeranno troppo da quelli di altre aree [illegible] localizzazione, in Piemonte [illegible] altrove. Un'offerta concorrenziale, quindi, che sia incentivante.

Secondo l'Associazione industriale l'area attrezzata di Vercelli è chiamata a svolgere [illegible] duplice funzione. Primo: completerà il tessuto industriale [illegible] offrirà nuove sedi alle attività produttive attualmente insediate nei centri urbani; in secondo luogo, persistendo [illegible] timore [illegible] [illegible] diminuzione [illegible] posti di lavoro per [illegible] cedimento di alcuni settori industriali operanti in [illegible] na, può costituire un punto di riferimento per localizzare nuove iniziative industriali di medie dimensioni.

L'area da industrializzare — vincolata dal Comune nel progetto approvato dalla Regione — si estende tra le strade statali 455 (Vercelli-Pontestura) [illegible] 31 (Vercelli - Casale - Alessandria - Genova), ai margini della tangenziale attorno alla città. Misura metri quadrati 749.320 così ripartiti: 137 mila 220 (pari al 18,3 per cento) [illegible] strade; 346.700 (46,3 per cento) per usi industriali veri e propri (due lotti [illegible] uffici direzionali [illegible] per capannoni); 161.100 (20,1 [illegible] cento) per [illegible] verde e servizi; 41.300 (5,5 per cento) [illegible] cheggi; infine metri quadrati 63.000 (9,8 per cento) per il servizio di [illegible] urbana. Gli oneri [illegible] opere [illegible] urbanizzazione (luce, fognature, strade, parcheggi) [illegible] acquisto di aree ammonterebbero a sei miliardi e 453 milioni [illegible] lire, coperti, come abbiamo detto per un miliardo e mezzo dalla Regione.

*« Con il presente studio* sottolinea il rag. Ghisalberti — *si [illegible] fatto [illegible] punto sul problema; ora si tratta [illegible] operare in concreto per lo sviluppo industriale del Vercellese [illegible] per assicurare l'occupazione alle molte migliaia [illegible] braccia disponibili nell'area ».*

Si calcola [illegible] disponibilità [illegible] manodopera fino al 1980 di circa tremila unità.

## Acquedotto Langhe salirà al culmine

**MURAZZANO — (g. f.) L'acquedotto delle Langhe, un'opera attesa da decenni [illegible] che prosegue [illegible] ghiozzo, a [illegible] delle difficoltà del finanziamento, [illegible] compiendo ora un altro [illegible] avanti. Il consiglio d'amministrazione del Consorzio, presieduto dal dottor Giacomo Oddero, ha approvato infatti il progetto relativo al dodicesimo lotto di lavori, per una spesa di 400 milioni, che permetterà all'acqua di giungere fino agli 800 metri del Bricco Berico, nei pressi di Murazzano.**

**Questi canali scendendo dalla sommità del Bricco Berico, seguiranno due direttrici: la prima, per la linea di cresta, verso Diano, Alba, Neive e Barbaresco, l'altra orientata verso Sud-Est, calando verso le valli del Belbo e della Bormida, di Millesimo, cioè verso S. Stefano B. e Cortemilia.**

## Sarà pronta in autunno

# *Cuneo: 270 i posti nella casa anziani*

**CUNEO — (g.d.m.) Prima che arrivi l'autunno sarà pronta la « Casa [illegible] pensionato » la [illegible] costruzione è ormai in fase avanzata [illegible] periferia cittadina in località « Villa Desmè ». L'annuncio ufficiale, molto atteso dagli anziani che saranno ospiti del pensionato, è arrivato da Roma, dall'Opera Nazionale, che si [illegible] assunto l'onere.**

Il centro per anziani avrà 270 posti letto ripartiti in stanze per uomini, donne e coppie di coniugi. L'ospitalità potrà essere concessa sotto forma di vitalizio, cioè essere definitiva, oppure temporanea. Nel primo caso il pensionato potrà assentarsi dalla [illegible] fino ad [illegible] massimo di 30 giorni ogni anno senza perdere il diritto al posto che gli è stato assegnato; nel secondo è accolto [illegible] mesi ogni 12.

L'Opera nazionale pensionati ha anche stabilito le norme per essere accolti nel Centro di Villa Desmè. Anzitutto occorre essere titolari [illegible] pensioni derivanti dall'assicurazione obbligatoria [illegible] da altre forme di previdenza gestite dall'Inps, aver compiuto 55 anni per le donne e 60 per gli uomini.

E' stato anche stabilito un *« tetto »* economico: l'aspirante ospite non dovrà avere [illegible] reddito superiore [illegible] 201 mila lire.

[illegible] condizione, quest'ultima insolita, che sicuramente susciterà polemiche: non avere precedenti penali, carichi pendenti, essere di buona condotta.

## A Guarene d'Alba

## Dove andrà la scuola sfrattata?

**ALBA — (g.f.) Riusciranno i cento scolari della frazione Vaccheria [illegible] Guarene d'Alba, sfrattati [illegible] proprietario degli alloggi che ospita provvisoriamente [illegible] aule, [illegible] [illegible] in [illegible] edificio [illegible] co? L'amministrazione co[illegible]unale ha fatto ricorso alla Regione, ricevendo l'assicurazione che l'opera [illegible] inclusa tra [illegible] più urgenti.**

**Malcontento e polemiche agitano la popolazione. [illegible] scuole di Vaccheria [illegible] fa erano ospitate [illegible] [illegible] ed inadeguati locali parrocchiali. [illegible] [illegible] [illegible] in alloggi presi in affitto, ma [illegible] il proprietario [illegible] ha chiesto [illegible] disponibilità [illegible] e solo dopo patteggiamenti [illegible] che vi [illegible] tenga lezione [illegible] il corrente anno scolastico.**

UOMINI E COSE

# Moncalvo: ora cinema anche per i minorenni

MAURO ANSELMO

MONCALVO — Anche il cinema può diventare pretesto delle schermaglie tra Peppone e Don Camillo. L'unica variante alla rivalità strapaesana — che, a dispetto di tempi, continua [illegible] ripetersi puntualmente, soprattutto nei piccoli centri — è data dai protagonisti: da [illegible] lato il parroco e dall'altro il titolare. — ovviamente lai[illegible] — dell'unico cinema.

La prima bordata [illegible] partita dalla parrocchia. *« Tutte le volte in cui nella sala pubblica ci sarà la proiezione d'un film per adulti »* — era scritto nel bollettino domenicale, distribuito in centinaia di copie [illegible] fedeli — *alla domenica, nel teatrino, sarà programmata la proiezione d'una pellicola adatta ai piccoli e ai ragazzi ».*

L'offensiva [illegible] stata coro[illegible] da [illegible]. Un proiettore a passo ridotto, un titolo [illegible], un vistoso manifesto all'ingresso della chiesa [illegible] il teatrino parrocchiale s'è riempito, sottraendo una spettatori [illegible] film del pomeriggio proiettato nella sala pubblica. Ai gangsters [illegible] *« Napoli violenta »* ragazzi e ragazze hanno preferito i *cowboys* dello « spaghetti western » *« Lo chiamavano Trinità ».*

La vicenda è forse soltanto agli inizi e la guerra dei cartelloni promette scintille. Il proprietario del cinema [illegible] già corso ai ripari: per domenica è prevista la proiezione di due pellicole, una pomeridiana dedicata ai ragazzi, ed una serale per gli adulti. Anche la parrocchia, però, ha in programma il [illegible] film. Chi riuscirà a convogliare il maggior numero di spettatori?

**Ragazzetti perplessi [illegible] davanti al manifesto [illegible] un [illegible] film francese d'ideologia cinica [illegible] violenta**

## IN BREVE

### Modesti i redditi ad Alba

*(g. f.)* Scarse le denunce [illegible] [illegible] degli albesi, ora rese note. Il maggior contribuente [illegible] l'industriale Franco Vezza, con imponibile di 57 milioni 27.608, seguito dai fratelli Carlo e Franco Miroglio, pure industriali, rispettivamente [illegible] 37.261.715 [illegible] 36.574.286.

### Aosta: spesa al mercato civico

*(g. g.)* Lotta al carovita [illegible] Comune d'Aosta, per frenare l'aumento dei prezzi, gravante sui cittadini a basso reddito. Fino al 26 febbraio, nel civico mercato coperto si venderanno alcuni generi alimentari a prezzi contenuti: spalla cotta normale [illegible] lire il kg (in pezzi interi 2500), spalla rotonda sgrassata 3000, prosciutto cotto 3500, salame « campagnolo » 3800, prosciutto crudo affettato 7000 (pezzi interi 6000), [illegible] [illegible] Parma 5500, salame cotto 1800 (pezzi interi 1500), costine 2500, carré [illegible] braciole 3500.

### Taggia: scherzo da 300 litri di vino

Uno scherzo gli [illegible] costato più di [illegible] litri [illegible] vino. « Per grazia ricevuta, durante le feste patronali di S. Benedetto, invito tutti a mangiare [illegible] bere gratis nella mia cantina. Vi attendo [illegible] entusiasmo. Angelo Ghislotti » [illegible] leggeva su manifesti [illegible] caratteri cubitali affissi da ignoti in vie e piazze. L'invito murale d'un floricoltore tanto noto ha radunato in folla amici e curiosi. L'ignaro anfitrione [illegible] però [illegible] [illegible] gioco [illegible] ha spalancato la porta agli ospiti inattesi, che gli hanno scolato mezza cantina.

### Borgo d'Ale: in tre rapinano orefice

*(n. o.)* Tre banditi armati e mascherati hanno rapinato, ieri sera alle 19, [illegible] Borgo d'Ale, l'orefice Riano Zannoni, [illegible] anni, e la moglie Onorina [illegible] tutti i preziosi che stavano riponendo in cassaforte. Riposto il bottino in un sacco di tela, sono fuggiti in auto [illegible] il Canavese.

### Tre arresti per furti in Val Belbo

[illegible] — (g. f.) **Tre giovani, Piero Canobbio, [illegible] anni, Alessandro Sanna, 19 anni, entrambi muratori [illegible] Cortemilia, e Achille Medone, [illegible] anni, bracciante, di Cessole, sono stati arrestati per una serie [illegible] furti e [illegible] associazione a delinquere.**

**L'ultima impresa [illegible] [illegible] risale [illegible] pochi giorni fa, in [illegible] [illegible] di Bosia, in Val Belbo. Avevano [illegible] bottino per oltre [illegible] milioni, più [illegible] carabina [illegible] 22, trovata poi [illegible] il Canobbio durante [illegible] perquisizione.**

(Segue da pag. 10)

[illegible] mancato all'affetto dei suoi cari

**Giuseppe Casassa**

di anni 86
cavaliere di Vittorio Veneto

I funerali avvenuti, come da suo espresso desiderio, lo annunciano la moglie ed i figli Maddalena, Paola, Anna, Aldo con la moglie Marilena, unitamente a tutti i parenti.

— Lanzo Tor.se, 16 febbraio 1977.

Ha raggiunto in cielo il suo [illegible] Giovanni

**Amalia Monticone ved. Ropolo**

La piangono e commossi ringraziano tutti coloro che hanno manifestato il loro affetto alla memoria della cara scomparsa: i figli Maria Luisa e Guglielmo con le rispettive famiglie, i nipotini, le sorelle Giuliana, Andreina, il fratello Aldo e i parenti tutti.

— Torino, 17 febbraio 1977.

Andreina e Agostino con le loro famiglie ricordano affettuosamente la cara zia AMALIA.

Con profondo dolore i Dipendenti dalla Ropolo s.a.s. di Torino partecipano al lutto che ha colpito il dottor Guglielmo e la signora Maria Luisa per la perdita della [illegible] cara MAMMA.

La Ropolo s.a.s. filiale di Milano unitamente a tutto il suo Personale partecipa al grande lutto del dottor Guglielmo Ropolo per la scomparsa della MAMMA.

La Ropolo s.p.a. filiale di Genova unitamente a tutto il suo Personale partecipa al grande lutto del dottor Guglielmo Ropolo per la scomparsa della MAMMA.

Assunta e Mario Ditolla sono particolarmente vicini a Guglielmo e Maria Luisa in questo momento di dolore per la scomparsa della loro cara mamma

**Amalia Ropolo**

— Milano, 17 febbraio 1977.

Il Presidente, il Consiglio Direttivo, ed i Soci tutti dell'Associazione Grossisti Articoli Fotografici partecipano al dolore del dottor Guglielmo Ropolo per la scomparsa della mamma signora

**Amalia Ropolo**

— Milano, 17 febbraio 1977.

La S.I.P.A.R. s.a.s. unitamente a tutto il suo personale partecipa al grande dolore del dottor Guglielmo Ropolo per la [illegible] della mamma signora

**[illegible] Ropolo**

— Milano, 17 febbraio 1977.

Felice e Lele Albericano partecipano al dolore della famiglia.

La XM Italia s.p.a. Divisione Prodotti Radiografici partecipa al dolore del dottor Guglielmo Ropolo per la perdita della cara MAMMA.

[illegible] particolarmente vicini a Guglielmo in questa triste circostanza gli amici:

Fratel Alberino
Giancarlo e Wanda Berlone
Lelio e Maria Bettini
Michele Bicito
Giampiero e Rosy Bonfiperti
Gino Bonfiperti
Walter Drago
Remo Fiore
Arnaldo e Gianna Francia
Franco e Marika Genarro
Walter e Emilia Guercio
Felice Occhiena
Marco Perardi e mamma
Sandro Richieri
Paolo e Lalla Servetti.

Eugenio, Ferdinando, Riccardo Peyrani e famiglie prendono viva parte al dolore di Guglielmo e Maria [illegible] per la scomparsa [illegible] MAMMA.

Collaboratori e Dipendenti Cirmet, partecipano al lutto [illegible] famiglia Ropolo-Ballotta.

La famiglia Ansaldi partecipa al lutto della famiglia Ropolo-Ballotta.

Giacomo e Luca Grosso partecipano al dolore degli amici, Marino e Marialuisa, per la dolorosa dipartita [illegible] loro congiunta

**Amalia Ropolo**

— Torino, 19 febbraio 1977.

[illegible] e Piera Casini partecipano al dolore della famiglia Ropolo.

Tercilio e [illegible] Zucchetti partecipano al [illegible] della famiglia Ropolo.

Partecipano al dolore di Guglielmo e Carla gli amici: Bosso, Camasso, Chiabotto, Cucchi, Jori, Landra, Marchisio, Policiti.

Improvvisamente è [illegible] all'affetto dei suoi cari il

COMM. GEOM.

**Sergio Stucchi**

Ne danno il doloroso annuncio: la moglie, la figlia, i nipoti ed i parenti tutti. I funerali avranno luogo a Stresa domenica 20 alle ore 14.

— Stresa, 18 febbraio 1977.

Partecipano al lutto:
[illegible] e Marcel Bossi
Lina [illegible]
Piera e [illegible] Renato Severino
Ireoe e [illegible] Lombardi
[illegible] e [illegible] Pirovano
Annamaria e Renato [illegible]
Maria [illegible] e Silvio Papiro
famiglie Gerola
famiglia Pierluigi [illegible]
famiglia Alberto [illegible]
Anna e Albano Malnardi
Maria e Carlo Todini
famiglia Michele Ferrari
Giuseppe e Felix De Maria
Impresa Antonio Bellani
Impresa Fratelli [illegible]
Impresa Fratelli De Giovannini

Carla e Franca Arciani con Angiola e Alberto partecipano al dolore della famiglia per l'improvvisa scomparsa [illegible]

**geom. Sergio Stucchi**

da tanti anni affezionato consulente.
— Verzo, 18 febbraio 1977.

E' serenamente mancato all'affetto dei suoi cari

**Antonio Carena**

di anni [illegible]
Commerciante [illegible] benemerito
Cavaliere di Vittorio Veneto

Ne danno il triste annuncio: la moglie Maria, i figli Tommaso, Pina e Giovanni, il fratello [illegible] le sorelle, i cognati, le nuore, i nipoti e parenti tutti. I funerali si svolgeranno il giorno 20 alle ore 16,30 partendo dall'abitazione dell'estinto in frazione Brassi-Carignano. I familiari rivolgono un particolare ringraziamento al dottor Nino Gennero per le amorevoli cure prestate. Il presente annuncio serve anche [illegible] ringraziamento a tutti coloro che parteciperanno al grave lutto.

— [illegible]go, 19 febbraio 1977.

A funerali avvenuti [illegible] dr. Cesare Fellissone e famiglia annuncia addolorato la scomparsa del Gratella.

[illegible]. CAV.

**Angelo [illegible]**

ex combattente della guerra 1915-18 medaglia d'argento al valor militare già console onorario del Belgio a Torino
— Savona, 13 febbraio 1977.

STAMPA SERA
SPECIALE

FIORI DA SAVONA A IMPERIA

# Inverno al sole

Cervo Ligure dominata [illegible] bella chiesa settecentesca

NICOLO' SIRI

[illegible] — [illegible] I turisti godono il sole invernale [illegible] Riviera, gli operatori alberghieri già pensano all'estate. Le tariffe aumenteranno in media [illegible] 10-15 per cento. In piena stagione, [illegible] ad agosto sarà possibile soggiornare in pensioni ed alberghi di [illegible] categoria, che nella Riviera [illegible] Ponente [illegible] circa 800 su un totale di 1200, con trattamento [illegible] pensione completa, per 9 [illegible] lire [illegible] giorno. «Negli [illegible] mesi — sottolinea [illegible] presidente [illegible] provinciale albergatori, Carlo Buccelli — la [illegible] non dovrebbe essere superiore alle [illegible] lire».

*«Questo dimostra che, ancora una volta, gli albergatori, nonostante il pauroso aumento dei costi, si sono fatti carico [illegible] una situazione estremamente pesante contenendo al massimo i ritocchi dei prezzi; non solo nel loro interesse ma anche nell'interesse di tutti coloro che operano nel settore turistico ovverossia [illegible] tutta la Riviera».*

Le previsioni sono orien[illegible] in direzione [illegible] un cauto ottimismo per quanto riguarda il turismo straniero.

*«Dalle notizie che abbiamo, anche se è prematuro fare previsioni, ci dovrebbe essere un certo movimento di stranieri, soprattutto tedeschi. Per gli italiani non si hanno ancora indicazioni».*

[illegible] problema principale dell'industria alberghiera savonese è, soprattutto, quello della scarsa utilizzazione dell'attrezzatura ricettiva che, secondo uno studio della Camera di commercio, si aggira sul 24 per cento. Questo signi[illegible] che gli alberghi [illegible] le pensioni sono vuoti per [illegible] parte dell'anno.

Qualcosa, al riguardo, si sta facendo con i tedeschi e con il turismo sociale per gli anziani. A seguito [illegible] accordi tra l'Unione albergatori ed [illegible] ventina di agenzie tedesche stanno attualmente soggiornando in cinque località della Riviera, Varazze, Loano, Pie[illegible] Ligure, Laigueglia ed Alassio, alcune centinaia di turisti germanici, per i quali sono state praticate tariffe assai contenute. Altri giungeranno nelle prossi[illegible] settimane.

*«Questa iniziativa* — osserva Buccelli — *aveva suscitato, inizialmente, in molti albergatori, qualche perplessità. Ora, si guarda ad essa con ottimismo in quanto prevediamo oltre 100 mila giornate [illegible] presenza. [illegible] questo è un fatto oltremodo positivo. Il [illegible] rito va alla Regione, all'en[illegible] provinciale per il turismo [illegible] alle cinque [illegible] di soggiorno. Da dicembre ad oggi sono già arrivati 1500 turisti tedeschi [illegible] permanenza media di 20-25 giorni. Per alcuni [illegible] soggiorno [illegible] protrarrà anche per due o tre mesi».*

Altro aspetto positivo dell'iniziativa [illegible] rappresentato dal fatto che, per la prima volta, il pagamento avviene in marchi, cioè in valuta pregiata.

*«Le agenzie* — spiega [illegible] Presidente degli albergatori — [illegible] *fanno l'accredito* [illegible] *marchi* [illegible] *la banca ci paga in lire. Poi l'Unione provvede alla ripartizione tra i vari alberghi. Quando nel maggio '76 abbiamo sottoscritto l'accordo il marco valeva 342 lire, ora ne va[illegible] 365. [illegible] questo [illegible] [illegible] tutto vantaggio degli albergatori che si vedono in certo qual modo difesi dalla svalutazione della moneta».*

# Occorre una guida

**SAVONA — Chi cercasse, oggi, una gui[illegible] della provincia [illegible] Savona, semplice, di [illegible] consultazione, con [illegible] precise, non riuscirebbe [illegible] trovarla.**

**Non [illegible] hanno le Aziende [illegible] soggiorno, [illegible] se [illegible] trovano [illegible] [illegible] meno che non si vogliano pubblicazioni particolari e costose. Una guida intelligente e seria sarebbe [illegible] buon contributo al turismo locale.**

*Il turista che arriva nel Savonese e che non si accontenta del sole, quando c'è, [illegible] delle bellezze naturali, [illegible] desidera conoscere qualcosa di più della nostra terra, non può che affidarsi alla cortesia altrui. [illegible] quelle che ottiene sono sempre informazioni frammentarie, spesso imprecise ed incomplete.*

*Non [illegible] [illegible] itinerari turistici con l'indicazione del[illegible] distanze, [illegible] c'è una mappa dei «castelli», talvolta ridotti [illegible] ruderi, dell'entroterra, non ci sono pubblicazioni sulle tradizioni e sulle feste locali, non esiste una guida delle pur notevoli bellezze artistiche.*

*Ecco, in un momento in cui si fa tanto parlare [illegible] crisi [illegible] turismo, [illegible] carenz[illegible] di infrastrutture, [illegible] scaglionamento delle ferie, senz[illegible] avere i mezzi [illegible] [illegible] volontà o la capacità di risolvere questi problemi, nulla [illegible] fa, [illegible] quasi neppure [illegible] ne parla, per dotare aziende di soggiorno, alberghi, pensioni, campeggi, [illegible] quel minimo di materiale pubblicitario ed illustrativo [illegible] tutto ciò che può rendere più piacevole il soggiorno ai turisti stranieri ed italiani.*

*Non occorrono neppure grosse somme e, quindi, non c'è alcuna scusante che possa giustificare questo inammissibile e, diremo, colpevole vuoto.*

*Qualsiasi ufficio turistico straniero invia materiale in quantità, pregevole [illegible] completo, ad ogni richiesta. Noi, invece, inviamo solo [illegible] alche pieghevole dalle belle fotografie [illegible] vuoto [illegible] contenuti, come si facesse la propaganda ad un dentifricio. E, in verità, [illegible] veramente un po' troppo poco.*

**n. s.**

## "A Campanassa" e il Carnevale

**Si sta svolgendo a Savona il «piccolo Carnevale» organizzato [illegible] società «A Campanassa». Domenica [illegible] S. M. Cicciolin, [illegible] del Carnevale savonese, ospiterà Arlecchino, Brighella, Colombina [illegible] Pantalone, che interverranno [illegible] Carnevale [illegible] bimbi.**


BORDIGHERA
grand hotel
CAP AMPELIO
TELEFONO (0184) 24.333
ALBERGO DI 1ª CATEGORIA
Camere tutte con ampie balconate panoramiche, bagno o doccia, telefono, radio, televisione - Saloni per congressi, confe[illegible] e banchetti - Due american bar - Tre sale televisione, [illegible] canali - Ristorante con cucina locale e internazionale - Aria condizionata - Garage - Parcheggio.
Tariffe bassa stag. 24.000 al giorno tutto compreso
Piscina situata fra le palme nel parco dell'albergo

HOTEL MÉDITERRANÉE Sanremo
HOTEL MÉDITERRANÉE
CORSO CAVALLOTTI 76 - TEL. 0184/75.601 - 75.605
TELEX 28.533 - 1ª categoria
NUOVISSIMO COMPLESSO A POCHI PASSI DAL MARE DI[illegible] TUTTI GLI ELEMENTI PER UNA OSPITALITA' DI GRAN CLASSE
★ Servizio ristorante, cucina raffinata e curata
★ Tutte le [illegible]ere con bagno, doccia, telefono, tv, filodiffusione, aria condizionata, frigo bar.
★ [illegible] CONGRESSI [illegible] [illegible] DI LAVORO
★ PISCINA OLIMPIONICA m [illegible] 25 con acqua [illegible] mare depurata e riscaldata
★ PARCO SECOLARE [illegible] piante tropicali.
Funziona [illegible] giugno [illegible] settembre ristorante «ALOHA» all'aperto [illegible] bordi [illegible] piscina.

RISTORANTE
SCHIVO
ALBENGA

SAN MICHELE
CASA DI CURA — MEDICAL HOTEL
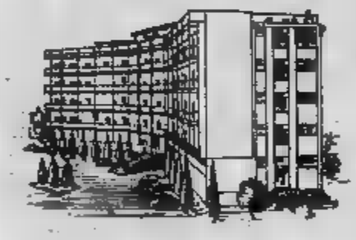
17031 ALBENGA
Riviera delle Palme
Viale Pontelungo 79
Tel. (0182) 51494
REPARTI SPECIALIZZATI PER:
CURA MEDICA E CHIRURGICA DELLE
MALATTIE DELL'APPARATO DIGERENTE
CURA DELLE AFFEZIONI
REUMATICHE [illegible] ARTRITICHE
CURA DELLE FORME ASMATICHE
REVISIONI SANITARIE
GINNASTICA RIABILITATIVA
CURA, SOGGIORNO
[illegible] CONVALESCENZA CONTROLLATA
SONO GRADITE LE [illegible]
DI [illegible]

L'Associazione degli Albergatori
Sanremo - Ospedaletti
ricorda,
oltre l'eccezionale clima mite,
la tradizionale
ospitalità dei suoi alberghi.
Associazione Albergatori
Corso Garibaldi 90, tel. 0184/85.528, SANREMO

[illegible] volete [illegible] PIATTI
veramente fatti in [illegible]
Hostaria del Corso
SANREMO
Vi attende per farvi gustare i suoi TORTELLONI, LASAGNE, TAGLIATELLE, RAVIOLI
e le specialità di [illegible] e pesce alla brace di legno d'ulivo.
Prenotazioni: via Mameli 18 - Tel. 86.275

In una natura intatta
in [illegible] alle pinete
a 12 [illegible] da Sanremo
a Sanromolo
Tel. 54.004
Proprietari:
[illegible] TORTOSA
[illegible]
L'EREMO
HOTEL - RISTORANTE

HOTEL MIRAMARE CONTINENTAL PALACE SANREMO

[illegible] TUTTO L'ANNO
Tel. 0184/662.381 (5 linee)
PISCINA:
acqua [illegible] mare riscaldata
sauna - idromassaggi
aerosolterapia - jet-massage
solarium
HOTEL MIRAMARE: STESSE TARIFFE DEL [illegible]
HOTEL MIRAMARE-DEPENDENCE: L'ALBERGO [illegible] GIOVANI
condizioni speciali: «Settimane Azzurre» - «Week-end/Relax» - «[illegible] cure»

STAMPA SERA
SPECIALE

## Sanremo gran gala al Casinò

*Ornella Vanoni, gran- diva del mondo della canzone, sabato 19 febbraio farà spettacolo a Sanremo; Ornella, accompagnata da un grande complesso musicale, presenterà un «super recital» di canzoni: vuole dimostrare che i due ultimi anni dedicati alla attività teatrale le hanno fatto dimenticare la sua passione per il canto.*

*Per chi ama le canzoni la commissione amministratrice del Casino municipale ha organizzato una lunga stagione teatrale, con l'intervento delle migliori compagnie italiane.*

*Troviamo «Il mare», di Edward Bond, dal 18 al febbraio, ad opera del teatro stabile di Genova; «Misura per misura» di Shakespeare, dal 25 al 27 febbraio, interpretato dal teatro di Roma: «Il bagno» di Majakowski, interpretato dal teatro Stabile di Torino, l'11 marzo.*

*Più avanti nella stagione «L'Arialda» di Giovanni Testoni (cooperativa di Franco Parenti), e «Uomo sottosuolo» di Dostojewski (teatro di Roma).*

*Per allargare l'azione culturale la commissione amministratrice offre al sabato, 16, una rappresentazione di tali opere riservata ai giovani. L'ingresso costa lire. — Questa iniziativa ha avuto un grande successo, facendo registrare finora il «tutto esaurito» e già si parla di ripeterla anche per il prossimo anno.*

b. v.

La passeggiata lungomare di Alassio sempre affollata di turisti

I RICHIAMI DELLA RIVIERA

# Settimane azzurre ed altri vantaggi

BRUNO VIANO

**IMPERIA — « Imperia, 3000 so- », « Sanremo, capitale Riviera dei Fiori », « Bordighera, palme », « Ventimiglia, porta fiorita d'Italia », « Cervo Ligure, paradiso dei pittori »: cuni con i i vari centri rivieraschi cercato, tà, sintetizzare proprie caratteristiche.**

Un tempo i centri rivieraschi, in particolare remo e Bordighera, quasi esclusiva dei sovrani di mezza Europa delle rispettive corti ancor larga parte della attrezzatura turistica risale alla "belle époque", anche se essa è stata gradualmente aggiornata.

Ora invece, seguendo l'evolgersi dei tempi, riviera accessibile ogni borsa, in ogni stagione.

Tanto a Sanremo quanto in ogni altra località, si trovano alberghi, pensioni, appartamenti a tariffe non impossibili, anche le spese di gestione molto aumentate.

chi voglia ulteriormente risparmiare varie località organizzano d'inverno le « settimane azzurre » il cui elenco può aversi tramite l'Ept o le aziende di soggiorno.

Uno dei vantaggi di queste « settimane » consiste nel potere conoscere in anticipo quanto si spenderà non soltanto per il vitto e l'alloggio, anche per usufruire varie iniziative collaterali incluse nel prezzo: una gita sulla Costa Azzurra, ad esempio, oppure l'ingresso gratuito a qualche manifestazione o l'uso di talune attrezzature sportive.

Va osservato che un soggiorno in riviera in questo periodo dell'anno, a cavallo fra l'inverno e la primavera, permette di godere un clima particolarmente mite: mandorli mimose in boccio, fiori di ogni qualità ovunque, cielo limpidissimo.

Altro vantaggio è la possibilità potere prenotare con calma, scegliendo, l'albergo o l'appartamento per la prossima estate. Chi aspetta troppo corre rischio, come sempre avviene, non soltanto di dovere accontentarsi di ciò che rimasto dopo le scelte degli italiani e degli stranieri, ma anche di pagare un prezzo più

## Alassio mostra cielo

(b. v.) 18 al 28 febbraio, Alassio, « Mostra cielo del cielo » pallone pressurizzato — « U balun » per i locali — in piazza partigiani.

al 17 Alassio la « capitale miele »: vi si raduneranno congresso-vacanza apicultori con un centinaio di colleghi per uno scambio reciproche rienze.


casino municipale
(aperto tutto l'anno) SANREMO

Roulette
Chemin de Fer
Trente et Quarante

★

GALA
FESTIVALS
PROSA
RIVISTA

★

Night Club
Ristorante
Cocktail Bars

Informazioni, tel. 0184-79.901

RISTORANTE
SCHIVO
ALBENGA

CERIALE

RIVIERA DELLE PALME
INFORMAZIONI A.A.S.T. CERIALE (0182) 90.270

Hotel RIVIERA
ALASSIO
Garibaldi 135
Tel. (0182) 40.752

Offerta straordinaria agli Anziani di Azienda e loro familiari per periodi invernali di riposo al dolce clima rivierasco

L'Hotel Riviera, situato nella più bella posizione di Alassio, proprio di fronte al mare, soleggiato dall'alba al tramonto, tranquillissimo, con una cucina moderna attrezzata per i regimi dietetici e direttamente dalla proprietaria — signora Amalia — offre agli Anziani di Azienda un soggiorno veramente piacevole e a condizioni eccezionali pensione completa tutto compreso.

| | | | |
|---|---|---|---|
| 7 | giorni | L. 49.000 | Supplementi: |
| 14 | » | » | singola L. per |
| 21 | » | » 138.000 | persona; camera |
| 28 | » | » 180.000 | vizi Lire 1000 per persona |

Ascensore, riscaldamento centrale efficientissimo, salotto, dehors e terrazzi solarium per epidermiche.

MOTEL RIVIERA
ALBENGA (Reg. Vadino)
tel. 0182/50211

APPARTAMENTI DA 4-5-6 PERSONE
COMPLETAMENTE ARREDATI
DIRETTAMENTE SUL MARE
POSIZIONE SOLEGGIATA E TRANQUILLA

L'Hotel "GOLF,, di Alassio

Londra, 8182-46032, a 20 metri effettivi dalla passeggiata a mare, riparo da strada grande traffico, quindi molto tranquillo; provvisto riscaldamento, soggiorno, bar, televisione, offre la ospitalità un tranquillo e confortevole soggiorno e una cucina eccellente.

Prezzo per persona (al 31-5-'77)
L. 8000 tutto compreso

SOGGIORNO INVERNALE
RIVIERA DELLE PALME

WELCOME RESIDENCE
ALBENGA (SV) - Piazza Europa
Tel. (0182) 53.501 - 540.521

Affittasi anche settimanalmente appartamentini nuova costruzione, arredati e corredati, dotati di tutti i comforts, sale ritrovo, piscina coperta, tennis, giochi da bocce, riscaldamento centralizzato, e... in più, tanti, tanti amici.

Prezzi interessantissimi in bassa stagione

richiesta inviamo depliant e listino prezzi

HOTEL DES ETRANGERS
1ª categoria
Corso Garibaldi 82, telefono 0184/79.951 linee

PER UNA CLIENTELA DI ELITE. ALBERGO DI CLASSE
PISCINA - GARAGE - CUCINA INTERNAZIONALE - SAUNA

Ristorante
CHEZ DEUX LIONS
Sanremo - Corso Garibaldi (piano
GESTIONE AUTONOMA - PRENOTAZIONI: tel. 79.955

# QUANDO L'OTTICO

**Se ne interessano i carabinieri: troppi tecnici, talora con sofisticati e costosi apparecchi, pronunciano diagnosi che competono soltanto ai medici - Sovente riescono in questo modo a vendere più occhiali - Lo scandalo dei diplomi "fantasma" privi di valore**

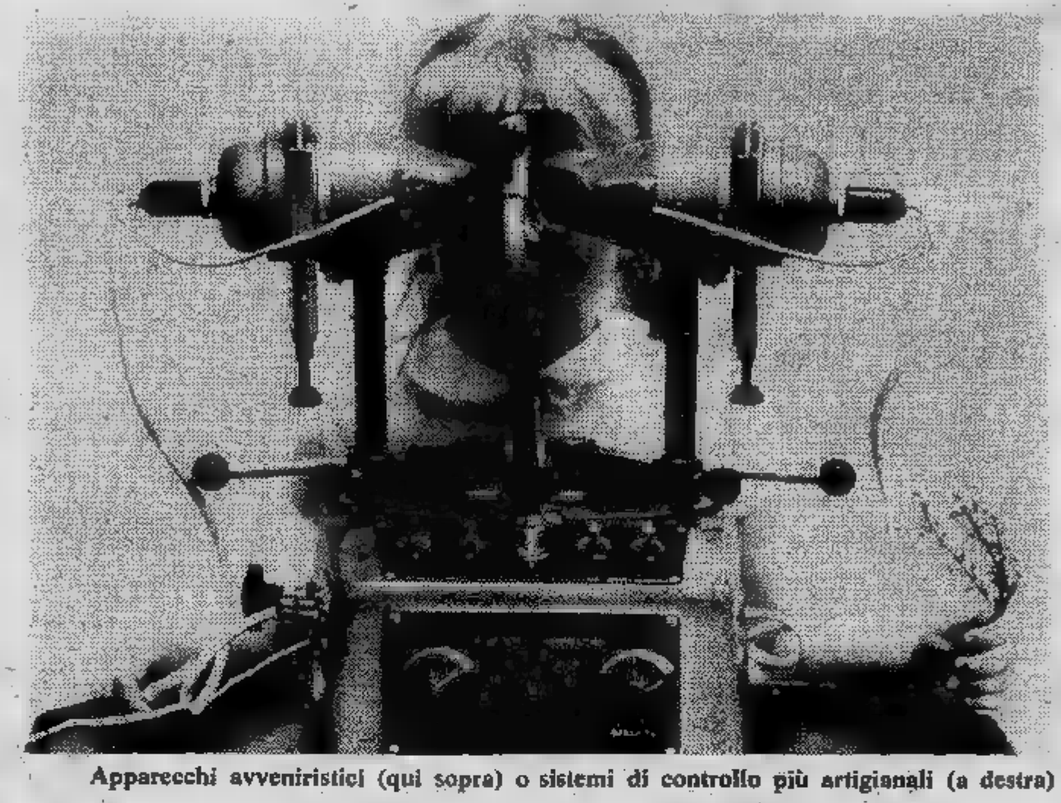

Apparecchi avveniristici (qui sopra) o sistemi di controllo più artigianali (a destra) valgono solo nelle mani di personale qualificato. Sovente le

ALESSANDRO RIGALDO

Strumenti sempre più sofisticati si allineano sui banchi degli ottici per l'esame della vista. L'ultimo è l'autorefractor, apparecchio di produzione americana, il quale provvede automaticamente alla misurazione completa della vista dando il responso direttamente su cartellino. Costa 20 milioni. Alcuni ottici l'hanno già acquistato. In pochi minuti chi si accorge di non vedere più tanto bene può avere il suo responso e immediatamente trovare l'occhiale correttivo. Una procedura semplice e apparentemente logica, se non si frapponessero disposizioni di legge e la possibilità che l'appannamento della vista nasconda uno stato patologico.

## Limiti di legge

La legge lascia all'ottico, oltre il compito di approntare e montare lenti e il conseguente commercio, la possibilità di accertare e correggere difetti di miopi e presbiti, purché tali difetti non vadano oltre le 2 diottrie. I casi di più accentuato difetto visivo, astigmatismo, afachia, ipermetropia o vere e proprie malattie sono di pertinenza dell'oculista. Gli ottici però mal sopportano questi limiti imposti dalla legge e, confortati da apparecchiature sempre più sofisticate e precise nonché dalla pratica ed esperienza professionale, tendono ad aumentare il campo d'intervento e non, in alcuni casi, addirittura a sostituirsi alla visita medica. Tanto più che, avendo in monopolio la fabbricazione dell'occhiale, sfruttano la possibilità di influire sul cliente per stigmatizzare la validità della visita oculistica ed esaltare invece la propria competenza pratica e tecnica. Un'azione che, in casi di semplice correzione visiva può risultare anche valida.

A bloccare quest'abuso sono intervenuti i carabinieri del Nas (nucleo antisofisticazioni) con controlli dai quali si attende di conoscere risultati e denunce. Sarebbero stati sequestrati documenti, cartelle cliniche di clienti e diplomi. Gli ottici sono spaventati e preoccupati. In alcuni negozi sono scomparsi i diplomi di optometrista tenuti in bella mostra per meglio qualificare la competenza professionale e dare prestigio ad alcune pseudoscientifiche come gli esercizi visiogenici per prevenire e correggere lo strabismo, e la creazione di un centro di analisi e rieducazione visiva.

L'optometria, scienza nuova, è riconosciuta in alcuni stati ma non in Italia. Dovrebbe inserirsi fra l'attività dell'ottico e quella medica, con il compito di approfondire lo studio delle distanze pupillari, di approntare strumenti utili per migliorare lo sfruttamento della visione. In Francia lo studio dell'optometria è aperto a studenti di matematica e fisica con corsi biennali che consentono loro di specializzarsi nella progettazione e costruzione di lenti. La specializzazione in Svizzera è limitata a pochi laureati.

In Italia esistono attualmente istituti professionali che rilasciano questo diploma, privo di qualsiasi valore legale. Uno è a Milano, in piazza Affari 6, ed agisce sotto l'egida della Regione; altro è a Porto Potenza Apicena e altro vicino a Firenze. Un cittadino canadese, durante alcuni viaggi nostro Paese, ha organizzato una decina di corsi-conferenze di optometria in sale e alberghi. Ai partecipanti, che avevano tutti pagato una cifra aggirantesi sul mezzo milione, anche lui ha rilasciato un diploma. Tutti pezzi di carta, senza valore scientifico. Servono soltanto ad allargare l'attività commerciale di chi li possiede.

## Tutto per vendere

Tutto serve per vendere occhiali. Chi ha la mano buona può sempre cedere alla moda delle lenti affumicate. Pare che gli occhiali da sole siano inutili, che non abbiano una precisa funzione in condizioni di vista normale. Ma questo accessorio dell'abbigliamento ha conquistato tutti, specialmente i giovani. I famosi «Ray-ban» vengono posati sul naso per pura civetteria. Sono diventati un oggetto importante, tanto da convincere giovani delinquenti a farne oggetto di rapina. Nelle quotidiane aggressioni avvengono in pieno centro, sotto gli occhi dei passanti, opera di gruppetti di teppisti che intendono spogliare giovani studenti degli oggetti di valore, gli occhiali fanno parte del bottino assieme ai giubbotti di pelle, ai borselli, agli orologi, alle catenine d'oro, a moto. In Inghilterra si vendono circa 3 milioni di paia di occhiali da sole all'anno. Negli Stati Uniti le statistiche hanno accertato che la media pro-capite è di un paio d'occhiali ogni due anni. In Italia basta guardarsi attorno.

Nessuno ha più complessi nel portare lenti. Chi si accorge che gli occhi sono un po' arrossati o fa fatica a leggere i numeri del telefono entra nel primo negozio e scegliersi le lenti ma la montatura che più gli sta bene. La scelta delle lenti viene lasciata indifferentemente alla decisione degli ottici. Alcuni di essi, nella misurazione, hanno la tendenza a rilevare leggere forme di astigmatismo. E' un accertamento che compete loro. Quel difetto della vista, tuttavia, richiede lenti cilindriche le quali raddoppiano automaticamente il costo dell'occhiale. C'è inoltre da rilevare, ci hanno precisato alcuni oculisti, che l'imperfezione, se esiste veramente, è come molte volte trascurabile, tanto che molti soggetti con una irregolarità di curvatura della cornea o del cristallino, o ambedue, purché entro valori di 0,25, ci vedono benissimo.

E' un abuso che potrebbe fare scattare, se accertato, il reato di truffa, dando alla vittima la possibilità di rivalersi in sede giudiziaria.

## Altre sorprese

Pare che finora i carabinieri del Nas si siano limitati ad accertare l'esercizio abusivo della professione. Spetterebbe al magistrato, in base alla documentazione eventualmente sequestrata, individuare casi sospetti e disporre conseguentemente le perizie. Un'evoluzione nell'inchiesta dei carabinieri che potrebbe riservare clamorose sorprese.

Sorprese, asseriscono alcuni specialisti da noi interpellati, che potrebbero essere anche molto più gravi per taluni quando si sta-

DETTO TRA NOI

## Il principale è un "pappagallo,,

di Clara Grifoni

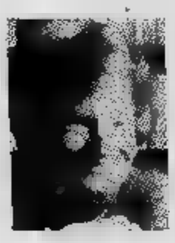

Lettera di «Lauretta», Torino:

**«Da poco una giuridica ha disposto che i principali non possono sbattere fuori le impiegate che si rifiutano a prestazioni di letto; però è molto sgradevole, non le sembra?, farsi tenere in ufficio a denti stretti. Le ora il caso mio: venni assunta circa dieci mesi fa come segretaria dal vecchio "boss" che, dopo un infarto, deve stare a riposo ed ha passato i poteri al figlio; sui trentacinque, sposato, due bambini. Il solito gallo. Ha messo gli occhi addosso a me, è mellifluo e liscione, io faccio la donna dei ghiacciai, ma non si scoraggia. L'altra sera, mentre mi dettava lettere, ha gettato l'amo. "cenetta in bel posticino"; per fortuna, l'arrivo d'un cliente importante, ha permesso di sgattaiolare. In seguito è partito per l'estero, sarà certo al rientro tornerà alla carica con Questi pomicioni-principali, che barba! Non vorrei rispondere con "no" secco, vorrei anzi, se possibile, salvare capra e cavoli. Ma in che modo?».**

Provi a rispondere: «Magnifica idea. Desideravo appunto parlarle a quattr'occhi per chiederle un ritocco al mio stipendio. Oggi la vita è così cara...». Nove volte su dieci, la formula funziona. L'invitante lascia cadere il discorso. Non tornerà più sull'argomento, gettando altrove i suoi rampini.

Lettera della signora Olga Neri, Novara:

**«A cinquant'anni dalla morte, l'idolo delle donne di tutto il mondo, Rodolfo Valentino, è sottoposto a uno spietato ridimensionamento. Vengono ancora deposti fiori sulla sua tomba, ma si dice e si scrive che non era precisamente un leone da alcova, tutt'altro, risultava deficitario. Da chi soprattutto i mariti (cominciando dal mio) è stato lirio, per invidia o per quel che si vuole. Non trova mecquest'opera di svalutazione d'un morto?».**

La trovo imprudente. Da qualche anno, le azioni del Fusto italiano stanno calando in borsa della maschilità internazionale. Tedeschi, inglesi, francesi, danesi, eccetera, cercano di screditarlo sui loro giornali, accusandolo di bluff: più fumo che arrosto. Gli restano due formidabili pezze d'appoggio, Casanova e Rodolfo Valentino. Il primo lo ha smontato Fellini, il secondo viene liquidato dai «mariti». Povero, povero Fusto.

# NON E' OCULISTA

diagnosi superficiali

bilisse che la diminuzione visiva non è semplicemente un fatto ottico che nasconde qualche grave malattia come il glaucoma. La evoluzione di questa malattia è così rapida che il malato arriva a perdere un occhio quasi accorgersene. Se invece la diagnosi è precoce ci sono possibilità di cura, e sebbene alcune forme portino inevitabilmente alla cecità è possibile mantenere stazionarie le condizioni anche per molti anni.

La tentazione di consultare enciclopedie mediche per rilevare malanni e credere di essere infallibili diagnostici, occorre dirlo, è veramente forte in tutti noi. Figuriamoci le tentazioni di certi ottici che si ritengono padroni della vista e capaci di scegliere lenti in grado di fare vedere bene chiunque non ci veda più a distinguere oggetti o persone, a leggere, a seguire i programmi televisivi. Una tentazione, tanto più, che può dare buoni utili. Per questo i carabinieri si sono mossi: la vista è troppo importante per farne oggetto di semplice lucro e anche soltanto di soluzioni valide dal punto di vista ottico, ma non di quello medico.

FRANCO BRUNA E PIERO SORIA

## GLI ALTRI DICONO

### l'Unità

#### Ordine pubblico: un topolino

Il Consiglio dei Ministri avrebbe dovuto varare una serie di provvedimenti che attuassero le indicazioni che il Parlamento ha fornito al termine della recente discussione sull'ordine pubblico. Ci si attendevano, e così è stato annunciato, norme organiche che affrontassero i veri aspetti del problema. Invece, è il caso di dirlo, dalla montagna è nato un topolino.

I silenzi sono gravi e riguardano temi che negli ultimi tempi con sempre maggiore insistenza erano stati definiti come prioritari per una efficace lotta al crimine.

### il Giornale

#### Verso l'Europa

La nostra Camera — ha detto martedì sera a Montecitorio il ministro degli Esteri Arnaldo Forlani — è la prima assemblea che procede all'esame e al voto degli atti relativi all'elezione a suffragio universale del Parlamento europeo. In aula, malgrado l'annunciato intervento di Aldo Moro, erano presenti una trentina scarsa di deputati. Cominciamo bene.

### CORRIERE DELLA SERA

#### Uno strano studente

La faccia è tinta di segni dei pellirosse. Vive in riserva. Si chiama Indiano Metropolitano. Sulle mura del recinto ha scritto: « Non è il '68, è il '77, non abbiamo passato né futuro, la storia ci uccide ». All'arrivo degli attivisti del pci o della Cgil si rivolta: « Via, via, la nuova polizia ». Anche se non è un sottoproletario, è emarginato semiintellettuale dinanzi al collasso di quella « industria della conoscenza », che ha per materia prima la materia grigia. S'avanza uno strano studente.

Offeso in certe fondamentali aspettative, non vuole produrre plusvalore con le mani. Un giapponese o un americano può adattarsi a qualsiasi occupazione, in attesa del posto da ingegnere o biologo. Ma lui no. Un russo, dopo gli studi, deve obbedire alla commissione che ha fissato il suo primo impiego a Omsk o Kursk, poiché l'uomo istruito è un investimento pubblico che deve ammortizzare il suo costo secondo il piano. Ma lui no.

### 24 ORE

#### Via vai sindacale

Se, putacaso, l'esecutivo interviene in materia di pattuizioni tra le parti sociali, apriti cielo: i sindacati strillano come li mordesse la tarantola. Gridano all'attentato, rivendicano l'autonomia contrattuale che definiscono sacrosanta. Quando però fa loro comodo investire qualcuno che sia in alto delle loro faccende, allora la musica cambia e tutto diventa lecito, si fa liscio come l'olio. Ieri, per esempio, una delegazione della Federazione unitaria e della Flm s'è fatta ricevere dai presidenti delle Commissioni Lavoro, Industria e Trasporti della Camera per discutere della vertenza aperta alla Fiat, vertenza — si badi bene — che è solo alle prime mosse e che è ancora tutto da giocare. Al limite, avremmo capito un contatto con il ministero del Lavoro, ma un ricorso al Parlamento ci pare veramente uno scivolone assemblearistico che certo non rende merito a una corretta prassi sindacale.

## LA CITTA' DOMANDA

# Clinica di false speranze

*Signor direttore,*

*parecchi mesi fa ho seguito in televisione un servizio di carattere medico in cui si parlava del morbo di Paget (decalcificazione). Il medico intervistato era il dottor Michele Reiner, primario di medicina nell'ospedale Beata Vergine di Mendrisio, in Svizzera.*

*Io sono afflitta da questa grave malattia, mi sono interessata molto all'argomento. Il dottor disse che in America è stato scoperto il farmaco (Bisolfonato) in grado di bloccare per almeno 5 anni il processo di decalcificazione. Il medicamento è nelle ultime fasi di sperimentazione e perciò non ancora in commercio, però già molte persone hanno potuto usarlo e ne avevano tratto grande beneficio.*

*Per avere maggiori dettagli telefonai in Svizzera, nel luglio del '76, e il dottor Reiner mi fissò un appuntamento per il 6 di settembre. Andai e venni visitata dietro versamento di 50 mila lire. Il medico dichiarò che la cura si addiceva al mio caso e mi disse di inviargli la cartella contenente il decorso di tutta la mia malattia dopo che avrebbe provveduto a farmi mandare le medicine dall'America.*

*Appena di ritorno a casa inviai la cartella clinica e, da quel momento (sono passati ormai sei mesi) continuo ad attendere l'arrivo del medicamento. Ho telefonato parecchie volte in Svizzera ma non ho mai potuto parlare con il medico: mi risponde sempre una segretaria che non è in grado di darmi soddisfazione.*

*Ora io le scrivo per lagnarmi della leggerezza con cui sono stata trattata. La malattia è molto grave e io ho assistito alla morte di mia madre dovuta allo stesso morbo. E' naturale che mi sia aggrappata alla speranza offerta da una nuova cura. Non sarebbe stato più onesto dirmi che bisognava attendere tanto?*

Borra, Torino

# Concerto gratis

*Signor direttore,*

*capita che durante i concerti pop alcuni giovani scalmanati forzino gli ingressi (cancelli) e si introducano nelle platee senza pagare il biglietto d'ingresso. L'ho fatto pure io. Perché? Ho 17 anni, vado a scuola, non sono economicamente autonomo perché la mia famiglia non è ricca. Dunque mi arrangio, aggregandomi alla folla degli scalmanati che con motivazioni più o meno politiche giustificano il loro comportamento asociale. E' accaduto, per esempio, durante lo scorso (novembre) festival di «Newport» al Palasport.*

*Giustifico tale atteggiamento al di fuori delle implicazioni economiche. Parliamoci chiaro: ogni concerto è fondamentalmente una forma promozionale (pubblicitaria) organizzata dalle case discografiche per reclamizzare il divo di turno. Quando Lucio Dalla incide un nuovo 33 giri, ecco che la Rca (dischi) gli organizza una tournée per tutta l'Italia. Noi giovani siamo i più forti clienti delle case discografiche e vedia- un concerto è una specie di «carosello» durante il quale l'artista ci espone la sua merce.*

*Siano dunque i discografici quelli che «offrono» il concerto. Perché mai dobbiamo essere noi, il pubblico, i probabili acquirenti, a «pagare» un prodotto prima di conoscerne la qualità?*

Gianni Bolla


PRIMA MONDIALE ALL' AMERICAN

la snellezza scientifica viene dal "Computer"

Sissignori!
Per avere un corpo più snello ci vuole anche il "cervello".
E noi dell'American siamo i primi club ad utilizzare il cervello elettronico per risolvere su misura i i problemi "estetici" di forma di ogni persona: uomo o donna, giovani e meno giovani.
Diventare snelli è semplicissimo con il rivoluzionario metodo scientifico American-Silhouette)
Basta inserire nel calcolatore elettronico la scheda con i vari dati relativi a peso, altezza, struttura fisica, età, sesso, condizioni fisiche e... bip bip... ecco uscire dalla sua prodigiosa memoria la dieta, il programma sportivo od i trattamenti dimagranti più indicati per ogni singolo caso.
E tutto in pochissimi secondi!
Per saperne di più vieni oggi stesso a trovarci.

GRATIS le diete e i servizi del "Computer" alle prime 30 persone

PER
aperti ininterrottamente 6 21
piscina olimpionica - piscina minerale calda - piscina fredda - lezioni di nuoto - corsi presciistica - vasche di reazione - ultravioletti - solarium - inalazioni - reparto anticellulite - fanghi - paraffina - Jobat - mq palestra - attrezzi ginnastica attiva - attrezzi ginnastica passiva - massaggio idroterapico - massaggi manuali - massaggi meccanici - massaggi ad aria - programma individuale - supervisione personale - docce e spogliatoi privati - bagno turco - sauna finlandese - relax - parrucchiere - manicure - pedicure - estetica - snack bar dietetico - controllo medico

AMERICAN
SILHOUETTE-ATHLETIC CLUB
i club per snellire e salute
corso Trapani 46 tel. 337.109/372.223
via Assarotti 16 ang. v. Cernaia tel. 517.628/9

# Ford Taunus. Finalmente, la puoi avere subito.

La Ford Italiana, scusandosi con quei Clienti che nel 1976 hanno dovuto aspettare a lungo la consegna della loro Nuova Ford Taunus, è lieta di comunicare che, dato l'enorme successo di questo modello sul mercato italiano, per il 1977 è stata aumentata la disponibilità della Nuova Taunus per meglio soddisfare le sempre più numerose richieste.

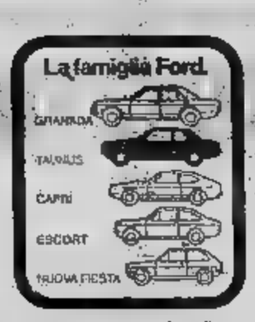


Pertanto ora è possibile acquistare una Nuova Ford Taunus ed averla pronta consegna presso tutti i Concessionari Ford in Italia.

# ECONOMICI

## 13 Autonoleggi

**AUTONOLEGGIO** vetture con tariffe differenziato secondo l'uso esempio: vettura Fiat 500 8 ore di noleggio e 30 km compresi L. 3500, [illegible] richiesti limiti di età e anzianità patente. Telefonare per informazioni [illegible] 667.514.

## 15 Autovetture

**A.A.A. A.A. SELAUTO** corso Trapani 116: scegliete la vostra auto tra la favolosa selezione di oltre 300 autoccasioni Fiat. Autobianchi, Citroen, Renault, Lancia, etc. Rateazioni con [illegible] interessantissima formula. Permuto, garanzia 6 mesi. Selauto, corso Trapani 116. Telefono 359.018 (aperto festivi).

**A.A. AUTOBELGIO** corso Belgio 179, tel. 896.548, [illegible] 500 R 126 A 112 Mini Peugeot nafta 2000 Lancia Giulia 1,3 e varie altre occasioni. Visitateci nessun impegno antinebbia.

**A.A. FIERA** dell'auto dispone ogni tipo e marca, nuove [illegible] garantite. Permute, pagamento vostro piacere anche parte cambiali. Quando avete visitato tutti visitate noi. Grazie, Corso Siracusa 33.

**A.A.A. A.A. SENZA** anticipo consegna immediata Autofrancia corso Francia 341 vastissimo assortimento autoccasioni di tutti i modelli: Fiat, Lancia, Alfa, Autobianchi, Innocenti, Renault, Ford, Opel, Simca. Rateazioni 30 mesi, permute, garanzia 6 mesi, serietà e correttezza. Visitateci corso Francia 341, telefono 796.410 (aperto festivi).

**A.A.A. AUTOCCASIONISSIME** consegna immediata A112 Dyane 6 X1/9 128 3p Ducato 1,6 Fulvia coupé Cooper 1300 124 Sport Alfa 2000 Opel diesel 131 1600 familiare 6 mesi Mini R5 500 [illegible] 127 128 131 132 125. Permute rateazioni garanzia 6 mesi. Autofrancia, [illegible] Francia 341.

**A.A.A. FIAT** piazza Carducci 169 e via Genova 261 (piazza Bengasi) assortimento autovetture d'occasione tutti tipi rateazioni permute (aperto festivi).

**A.A. ACQUISTIAMO** vetture di qualsiasi tipo non sinistrate immediato pagamento valutazione altissima. Autocommercio, corso Orbassano 72.

**A.A. L'OCCASIONE** che aspettavate vendiamo oltre 100 vetture (con garanzia 6 mesi) per far posto ad altre in arrivo. Autodestefani compra vendita automobili, corso Grosseto 87 (vicino corso Vercelli), telefono 293.992 anche festivo.

A Torino mercato dell'occasione vetture di tutti i tipi di tutte le marche con garanzia 6 mesi minimo anticipo grandissima esposizione. Lincar[illegible]o automezzi Torino, corso Principe [illegible]dova 68. (Anche festivi).

**A. AFFARI** facile per qualsiasi macchina nuova e d'occasione comperando fa corso Siracusa 33 angolo via Monfalcone 14) pagamento come volete.

**A. ALTO** commissionaria vende qualsiasi auto, nuove usate, garantite senza anticipo pagamento come volete. Corso Siracusa 33 tel. 395.127 via Monfalcone 14).

**ACQUISTIAMO** autovetture pagamento immediato Autosalone D'Elia, corso Agnelli 78, telefono 325.647.

**ACQUISTIAMO** corchiamo vetture 2 o 3 anni offriamo il prezzo migliore. Lincarauto, corso Principe Oddone 68. (Anche festivi).

**ALLA SAIC** corso Giulio Cesare 202 telefono 265.756 850 promiscuo '72-'75 850 furgone '69-'73-'76, 127 '76 128 '73-'74-'76 131 special 1300 '75-'76 131 familiare '75 124 familiare '71-'72-'73 Alfa 1300 super '75 Alfa 2000 '74 R6 2100 '73-'75 Kadett Caravans 1000 '74-'76 Ascona 12 '76 Manta 12 '76 Rekord diesel '74-'75 Rekord diesel familiare '74 Transit diesel promiscuo '75.

**ARCAR**
Alfette vario assortimento di età di colori e di prezzi vende Arcar Concessionaria Alfa Romeo, corso Trieste 19, Moncalieri.

**ATTENZIONE** vendesi minimo anticipo vasta gamma vetture d'occasione garanzia corso Orbassano 72, telefonare 581.008 Autocommercio.

**ACQUISTIAMO** pagando massimo: 500, 126, A112, 127, Alfa Romeo, Fulvia, Beta. Corso Raffaello 3, telefono 658.001.

**CITROEN**
Autocentro corso Moncalieri 11, telefono 651.876.77, via Nizza 66, telefono 687.965, vende D Special DS Pallas, DS 23 Pallas, DS 20 Break, D Super 5, Revisionate con mesi 6 garanzia.

**COMPERIAMO**
subito ogni tipo di [illegible] al massimo prezzo Autodestefani corso Grosseto 35.

**COMPERIAMO**
vetture recenti grande valutazione pagando subito per contanti senza spese. Autocommercio, corso Orbassano 72.

**COMPERO** qualsiasi vettura anche ipotecata massima valutazione anche vostra d[illegible]ta. Telefonò 351.257.

**FORTE SCONTO**
sulle vetture d'occasione prima di acquistare visitateci lo più bello occasioni lo corso [illegible] 72, società Autocommercio.

**MERCATO AUTOCARRI**
nuovo e usato consegne sollecite, pagamenti Savs (easing, Polligra Peviol), telefoni 725.864 725.746, corso Francia 30 [illegible] Collegno.

**PEUGEOT 504 DIESEL**
familiare 7 posti mese 12 perfettissima. Autocentro, corso Moncalieri 11, telefono 651.876.

**INVITO**
a provare le Simca Chrysler tutta la nuova gamma '77 valutazione altissima della vostra vettura offerte eccezionali Lincarauto concessionaria Simca corso P. Oddone 68 Torino (anche festivi).

**PREZZI FAVOLOSI**
all'Autojolly in corso Giulio Cesare 229 in un assortimento di oltre 100 automobili di piccole e media cilindrata benzina e diesel garanzia qualità.

**PREZZI IMBATTIBILI**
abbiamo occasioni ogni tipo di vettura grandissima esposizione. Lincarauto automobili Torino corso P. Oddone 68 (anche festivi).

**RENAULT** Concessionaria Car, corso P. Oddone 30, telefoni 480.294 489.715; Rivoli corso Lecce 68, telefono 744.932, vende usato con assegni di garanzia: R4 -R5 -R6 -R8 -R10 -R16 e occasioni altre marche.

**RENAULT** Concessionaria Car, nuova Filiale corso Lecce 68, [illegible] 744.932: nuova gamma Renault, permuto, rateazioni, usato con garanzia.

**RENAULT** Concessionaria Renault, corso Si[illegible] 78, (ang[illegible] 325.011 corso Turati 74, telefono 594.675. Nuova [illegible] 1977, rat[illegible] vententi, [illegible] perfettamente revisionate con garanzia 6 mesi.

**RENAULT**
concessionaria [illegible] mette a vostra disposizione per prova e dimostrazione tutta la gamma vetture Renault nuove e offre con le stesse garanzie del nuovo assortimento occasioni R4, R5, R6, R16, coupé poco anticipo lunghe rateazioni Soima, corso Giulio Cesare 186. Telefoni 205.1977 - 205.2005.

**SEMESTRALI**
126, 127, 128 3p, A112, 131, Lancia [illegible] sortimento unico. Rateazioni pe[illegible] garanzia. Scolit, corso Turati 15, tel. 599.878.

**SIMONI S.A.S.**
vende in garanzia [illegible]erdipeta 9 posti Lusso. Telefonare 593.595.

**SIMONI S.A.S.**
Concessionario Porsche vende usato selezionato: 911 2,7 coupé e Targa 924 8 mesi nera 914 1,7. Corso Turati 53, telefono 584.691.

130 Fiat coupé blu metallizzato cambio automatico interno pelle mese 1972 grigio metallizzato cambio meccanico 19[illegible] tutti unici proprietari, gria [illegible] ta, Montaglio, [illegible] Cabioto 35, tele[illegible] 595.666.

(Continua)

# LO SPORT

## A TORINO, BOLOGNA INVELENITO LA JUVENTUS RISCHIA A GENOVA

# Graziani sì Pulici pure

BEPPE BRACCO

**Tanto per cambiare, sul Torino c'è nuovamente l'ombra del dubbio, per quanto riguarda la formazione. Stavolta si parla di Graziani, ma soltanto « un'ombra » si tratta. Dopo Pulici e Garritano, ecco il terzo bomber che accusa un leggero malanno, salta la partitella di giovedì, parte col fido Ferretti ed annuncia: « Non so proprio se potrò in campo contro Bologna, voglio correre il rischio bloccarmi dopo pochi minuti ». Radice stringe nelle spalle e - Ilho la .**

Noi, dopo aver ascoltato tutti, giochiamo d'azzardo ed annunciamo che Graziani giocherà. Per molti motivi, perché conosciamo il tipo e sappiamo che per fermarlo bisogna tagliargli una gamba, perché le tre reti di Marassi lo hanno supercaricato, perché a questo punto — visto si è messa la lotta a distanza con la Juventus — nessuno vuol cedersi distrazioni e c'è contrattura muscolare che tenga.

Molto probabilmente, quindi, domani al Comunale ci sarà il Torino al completo caso veramente fortuito, questa jellatissima stagione: si ricostituisce la coppia dei « gemelli » e sarà tutta da vedere, anche perché Pulici, contro il Bologna, ha da tempo l'abitudine segnare grappoli. Negli ultimi tempi, i tre « bomber » sono stati spesso costretti a fermarsi una serie acciacchi vari, ma il Torino continuato a girare senza incepparsi, anche perché ha un Claudio Sala superlativo. Gli hanno detto che, con lui in squadra, il Torino non può correre rischi, gol arriva sempre. suggerimento, signora. Perché non ci prova direttamente, magari già domani?

« Non è neppure il caso che stia spiegare che non sono un goleador — ribatte — visto che basta dare un'occhiata risultati che ho ottenuto negli anni scorsi per rendersene to. Per quest'anno, sono in pie media quindi posso dire di aver concluso il mio non irresistibile ciclo: ho già se un gol contro Lazio, esattamente l'anno Domani, riprenderò umilmente la strada del suggerimento per quelli che ci sanno fare davvero. Direi che facendo così mi saprò trovato bene. Come, d'altronde, anche Pulici Graziani ».

Per quanto riguarda la partita di domani ed giudizio sull'avversario di turno, sarebbe il caso di chiudere subito l'argomento, prima ancora cominciare trattarlo. « Davvero, argomenti troppo scontati — continua Sala, il quale comunque deve stare gioco con i cronisti — che dibattiamo ad ogni vigilia, sempre ripetendoci. Chiudo gli occhi scandisco: sulla carta la partita non dovrebbe essere troppo difficile, ma sul campo le potrebbero andare diversamente. Noi giocheremo mettendocela tutta, perché il campionato permette distrazioni. Ecco, finito: mi spetta premio Nodell'originalità ».

Cose più originali dice Luciano Castellini, il quale a Marassi andato troppo bene. Prima che spieghi lui, è comunque necessario parliamo noi, che non giochiamo abitualmente nella porta Torino. Per millenni, ci siamo abituati vedere un Castellini impeccabile, "glaguaro" senza errori, non sempre lo abbiamo fatto notare portiere meritava. Adesso, momento in cui ha sbagliato, sembra assurdo farle grossa. « succedere a tutti, una giornata storta... » commenta Castellini e spiega come non gli dia fastidio che il Torino sia assicurato Terraneo dal Monza. Sono problemi del domani, glaguaro ha trent'anni. Per adesso, lasciamolo tranquillo tra i pali della sua porta. Poi si vedrà.

## Omaggio rossoblù a Ferrini

Stamane i giocatori Bologna, incontreranno i , recati al cimitero di Pino Torinese rendere omaggio memoria Giorgio Ferrini. Una di fiori deposta capitano granata.

# TRAP...POLA PER DAMIANI

DAL NOSTRO INVIATO SPECIALE
FRANCO COSTA

**GENOVA — La carrellata delle squadre torinesi a Marassi conclude con la presentazione della Juventus che si oppone al Genoa. Il derby che deciderà l'assegnazione dello scudetto domani il confronto fra bianconeri sabato può costituire un ulteriore pretesto per confrontare l'attuale delle protagoniste vertici del campionato. Vogliamo dire la Juventus può sollecitata meglio del Torino contro uomini Simoni. Quindici giorni fa i granata l'1-1, domani ai bianconeri spetta un'adeguata replica anche perché il interno dei campioni d'Italia consente, almeno in carta, di sollevare dubbi loro successo.**

*Genoa-Juventus non soltanto richiamo alle tradizioni, è soltanto un invito al bel gioco, lo spunto per alcuni duelli a distanza diretti e indiretti che interessano il presente il futuro squadra bianconera impegnata quest'anno difendere propria onorabilità contro il Torino nel prossimo ringiovanirsi. Morini sarà bravo quanto Mozzini frenare Pruzzo, uno dei candidati alla maglia 9 della Juventus per il prossimo anno? Il vecchio, si fa per dire, Boninsegna come risponderà alla sfida con il più giovane e tanto celebrato goleador avversario?*

*Cuccureddu avrà di fronte Damiani (per il quale Trapattoni ha pronta una trappola), un giocatore che la scorsa estate Boniperti e Giuliano hanno ceduto per consentire a Trapattoni l'impiego simultaneo di Cuccureddu, Gentile e Tardelli e restituire a Causio la maglia cui egli tiene di più, quella numero 7. Rivedremo il miglior Bettega dopo stasi dovuta ad indolenzimento muscolare ed una bronchitella? Sono interrogativi cui soltanto il prato di Marassi saprà rispondere.*

*Marassi la squadra bianco comincerà esasperare clima che fra quaranta giorni caratterizzerà il derby torinese. In Italia ogni pubblico ha il suo stile. Quello del Genoa molto simile quello granata. Appassionato, competto, costante e chiassoso. Un clima che può mettere anche in soggezione una signora così stagionata, così classica, com'è quella che si chiama più popolarmente « madama ». Per l'occasione, tutti i Juventus Club d'Italia hanno deciso di abbandonare e cancellare un « pronunciamento » di qualche fa quando si erano stancati di andare in giro per l'Italia farsi sfasciare il pullman, le teste e rischiare anche la pelle soltanto perché erano gli invidiati sostenitori della squadra bianconera. Considerato il momento, considerato gli avversari, ha prevalso l'amore sul più freddo dei ragionamenti. Domani a Genova si ritroveranno tutti i club e da Torino è annunciata una massiccia carovana per fare da contraltare al tifo rossoblù. Purché, nel rispetto della civiltà e dell'ordine; sia duello e suon di voce e non e suon di bastoni. L'Italia ha già tanti problemi da risolvere, mancherebbe soltanto che e crearne dei nuovi intervenisse pure il calcio come bastassero già episodi di malcostume che ogni domenica purtroppo siamo costretti registrare.*

*Il gioca per vincere. In casa ha uno spirito diverso, arrembante. In trasferta si trasforma. è in casa che queste volte Juventus deve affrontarlo. Trapattoni dovrà supplicare la trazione, l'umiltà. Errori come quelli Roma i bianconeri sono abituati farne uno o due in tutta stagione. Ora che hanno ripassato la lezione, e gli ultimi due successi lo confermano, non dràmma in quel trenello che invoca l'avversario anche perché l'avversario di turno consente divagazioni mentali, né stilistiche. Il Genoa ha pareggiato con il Torino dopo aver vinto contro la Lazio Il biglietto da visita eloquente. Soltanto signore Juventus può batterlo o uscire imbattuto.*

*Formazione prevista. Esce di squadra il festeggiatissimo Cabrini rientra, com'è logico, Claudio Gentile che è sempre un signor terzino giocherà per ricordarlo a tutti. Cabrini verrà ancora buono, a suo tempo. Magari in tempo di derby e al posto Cuccureddu Gentile. Un tipo così potrebbe fatto venire in testa Trapattoni certe idee per fermare il Toro quando sarà l'ora.*

## GENOA superconcentrato

# SIMONI "Fuori gli artigli come col Torino,,

GIORGIO BIDONE

GENOVA — « E' delle partite più difficili, per noi, cercheremo quindi esprimerci su livelli alti, come abbiamo fatto contro Torino e come abbiamo fatto contro Roma. Se ci riuscremo, per la Juventus sarà dura ».

*Gigi Simoni, in questi giorni, prima ha tirato le orecchie ai suoi giocatori per la « magra » dell'Olimpico, poi ha cercato di caricarli e dovere in vista della Juventus.*

« Perché — spiega — non è una partita che si possa affrontare deconcentrati, la Juve farebbe solo boccone del Genoa. Vedete, noi dobbiamo fare la nostra partita, impegnandoci al massimo, per cercare di dare qualche soddisfazione, oltre che a noi stessi, anche ai nostri tifosi. Ma se anche dovessimo perdere contro la Juventus, dopo che abbiamo fatto tutto per contrastarla, non dovremmo farne assolutamente un dramma. Il Genoa, per prima cosa, deve puntare alla salvezza, i punti deve conquistarseli contro avversarie dirette, più che contro chi lotta per lo scudetto. Io snobbo affatto Juventus, e anzi farei i salti di gioia Genoa riuscisse a batterla, al limite preferisco che si facciano dei punti contro il Perugia, la Sampdoria, il e il Bologna, che saranno i nostri prossimi avversari. Questo però, sia ben chiaro, non significa che noi non cercheremo di fare il risultato contro la Juventus, tutt'altro. Un pareggio mi andrebbe benissimo, eventuale vittoria meglio ».

« Per un risultato positivo ci vorrà Genoa ultradeterminato... ».

« E ci sarà, così come, sono sicuro, anche Juventus scenderà in po concentrata al massimo. Trapattoni che il campionato entrato nella fase cruciale, quella in cui, nel suo duello a distanza con Radice, la sua squadra può assolutamente sbagliare, perché il Torino ne approfitterebbe subito.

« dovranno fare i conti con voi ».

« Sicuramente. Però siamo due squadre con obiettivi diversi, loro lo detto noi la salvezza, quindi con valori tecnici diversi. Noi dovremo supplire alla minor tecnica grinta, la determinazione, proprio abbiamo fatto contro il Torino ».

# CALCIO DOMANI

- Arbitro: Menicucci

**- ROMA**
Arbitro: Barbaresco

**FOGGIA - PERUGIA**
Arbitro: Gussoni

**GENOA - JUVENTUS**
Arbitro: Menegali

**LAZIO - FIORENTINA**
Arbitro:

**MILAN - SAMPDORIA**
Arbitro: Agnolin

**TORINO - BOLOGNA**
Arbitro: Casarin

**- NAPOLI**
Arbitro: Bergamo

**CLASSIFICA: Torino Juventus 27; Fiorentina e Napoli 19; Perugia Roma 16; Lazio Verona 15; Genoa 14; Milan e Catanzaro 13; Foggia, Sampdoria e Bologna 11; Cesena 8.**

## SERIE B

**Ascoli-Rimini; Avellino-Lecce; Brescia-Spal; Cagliari - Sambenedett.; Catania-Pescara; Modena-Novara; Monza - Atalanta; Taranto-Palermo; Ternana - Como; Vic**

**CLASSIFICA: Como, Pescara, L.R. Vic., Mon 27; Lecce e 24; Cagliari 23; Varese Catania 21; Ascoli 20; Taranto e Samben. 19; Palermo 17; Avellino 16; vara, Modena, Ternana e 15; Spal 13.**

## SERIE C

**A: Albese-Juniorcasale; Alessandria-Sant'Angelo; Lecco-Treviso; Mantova-Seregno; Padova - Ciodiasottoma Pergocrema-Pro Patria; Piacenza-Cremonese Vercelli-Biellese; Udinese - Triestina; Venezia-Bolzano.**

# nebbia...

....in casa vostra
il calore
di un sorso di
**VECCHIA ROMAGNA**
etichetta nera
il brandy che crea
un'atmosfera

42VR6-1879


# ECONOMICI

## 16 Autovetture

**VENDIAMO** rateando selezionate 500 126 A112 127, [illegible], Alfa [illegible] Pulvic Beta, corso Raffaello 3, telefono 659.001.

## 16 Motocicli

**MOTOCARRI** Apo Piaggio assortimento da 2 a 5 q.li massime realizzo vasto, occasioni. Tosa, corso Regina Margherita 61.

## 18 Acquisto alloggi

**ABBISOGNAMI** comperare da privato appartamento libero con servizi in Torino. Pagamento contanti. Telefonare 682.669.

**ACQUISTASI** appartamento libero [illegible]amento contanti. Telefonare 251.695.

**ACQUISTASI** contanti appartamenti liberi e stabili in blocco in Torino rapidità di trattative. Ideal Case telefono 583.451.

**ACQUISTEREI** libero subito 2-3 camere servizi in Torino od immediata cintura pagamento contanti. Telefonare 595.576.

**ACQUISTIAMO**
contanti: alloggi, case, ville, rustici, cascine in città al mare in montagna. Rapida vendita
**CASALEGNO & C.**
corso R. Margherita 7, telefono 885.962.

**ACQUISTIAMO** privatamente pagamento contanti casa in Torino 30-100 camere anche da ristrutturare. Telefonare 519.976.

**ACQUISTO** alloggiomentr ale 2-3 camere servizi. Telefonare 532.954.

**CONFAR** sas acquista in contanti stabili in blocco e alloggi liberi Torino e cintura. Rapida trattativa. Telefonare 539.019.

**CONSULEDILE**
533.322 acquista per conto clienti stabili in blocco pagamento in contanti, massima riservatezza e rapidità.

**MEDICO** cerca comperare (o affittare) alloggio in villa o condominio signorile adatto famiglia 2 adulti 2 ragazzi più piccolo cane. Scrivere: «Publikompass 465 — 10100 Torino».

**SABATELLI** Immobili acquista appartamenti liberi dotati servizi e stabili in blocco. [illegible]amento immediato. Telefonare 655.[illegible]

**ACQUISTO** alloggio signorile 150 160 mq zona Po. Telefonare 535.681.

**VUOI VENDERE**
il tuo appartamento? E' già venduto! Al prezzo che vuoi e per contanti! Vieni da
**CASALEGNO & C.**
a ritirare l'assegno! Corso R. Margherita 7, telefono 885.962.

## 18 Vendita alloggi

**A.** [illegible] vendo alloggio libero: [illegible]mera tinello cucinino ingresso bagno cassa recente costruzione vicinanze via Chiesa della Salute, 14 milioni 600 mila. Telefonare 585.333.

**A. AFFARONE** vendo villetta libera in Grugliasco: 3 camere tinello cucinino ingresso bagno garage riscaldamento centrale giardino, 48 milioni 800 mila. Rivo, via S. Secondo 49 Torino.

**A. IN** elegante palazzina [illegible] Traiano, appartamenti panoramici varie dimensioni, ottimo investimento capitale. Mutuo e agevolazioni. Visite in loco. Edil-Case telefono 548.154.

**ALLOGGIO** libero zona piazza Bernini: 3 camere cucina servizio, primo piano, anche uso ufficio privato vende. Telefonare 531.974.

**A. NUOVISSIMA** zona Mirafiori, tutti i servizi, centro Torino-Fiori via Biscaretti, appartamenti nuovi stessa casa, pronta consegna. Sufficiente minima quota contanti più mutuo fondiario. Ufficio in loco. Edil-Case 548.154.

A prezzi introvabili piazza Nazario Sauro 18 signorile costruzione 71 camera tinello [illegible] cucinino 9 milioni 700 mila - 3 camere tinello 2 bagni 19 milioni 900 mila pagamento agevolato da mutuo 5% e dilazioni. Union Case 549.777.

R. Reviglasco «Plan [illegible] Redentore» vendesi alloggio: salone 2 camere cucina doppi servizi ravvernetto ampio terrazzo mq 200, prezzo 47 milioni meno mutuo 14 milioni San Paolo. Telefonare 860.8061 783.572.

**ABITABILE** subito a Rivoli strada Antica [illegible] Grugliasco, costruzione 1975: salottino 1 camera cucina, sesto piano, L. 20 milioni 900 mila dilazionabili. Indimmobili 599.782.

**APPARTAMENTO** in villa bifamiliare vendesi zona Snodrato Pecetto mq 208 più lavanderia mansarda garage mutuo e facilitazioni. Telefonare 860.5062 .pasto 701.058.

**APPARTAMENTO** precollinare zona Motovelodromo) via Boc[illegible] angolo via Lomellina: 1 camera tinello cucinino servizio. L. 6 milioni dil[illegible]bili con comode rate mensili. Sabatelli Immobili [illegible]359.

**LEINI'** appartamenti nuovi signorili in zona verde e centrale 2-3-4 camere a partire da 17 milioni [illegible] 20%. Malora S.p.A. 756.625.

**BORGO** S. Paolo vendo libero alloggio 3 camere cucina. Telefonare 532.935.

**CASETTA** libera a giugno, strada del P[illegible] (zona Barca). Terreno mq 400. Piano rialzato: 3 camere cucina servizio. Piano primo: ingresso 4 camere cucina bagno terrazzo. Box auto/ canina locale caldaia orto. L. 59 milioni eventuali dilazioni di pagamento. Sabatelli Immobili 655.398.

**CENTRALISSIMO**, libero in antico palazzo signorile presso Tribunale Municipio, terzo piano senza balconi [illegible] importante strada, doppi ingressi riservizi adatto studio abitazione, pavimenti d'epoca, 2 caminetti mq 280 risultito. trasformabile volendo con minima spesa in plurisappartamenti, vendesi L. 75 milioni [illegible] L. 18 milioni [illegible] S. Paolo facilitazioni con mutuo finanziario portineria, ascensore, riscaldamento centrale. Telefonare 011 760.203 ore ufficio.

**CORSO PERRUCCI**
vendo alloggi occupati: 2-3 camere servizi, 2-3 milioni per camere, stesso stabile. Telefonare 885.962 832.904.

**LIBERO** alla vendita via Montecimone in casa recente costruzione: camera tinello cucinino bagno. Telefonare 546.476.

**LIBERO** appartamento via Bartoli (adiacenze piazza Gusla zona Mirafiori). Signorile costruzione 1972: ingresso 3 camere cucina bagno ripostiglio cantina, L. 31 milioni più mutuo fondiario L. 1 milione 500 mila, eventuali dilazioni. Sabatelli Immobili 655.339.

**LIBERO** Monteilicei centro recente: ingresso 2 [illegible]mere tinello cucinino terzo bagno. L. 15 milioni 800 mila. Indimmobili 599.782.

**MIRAFIORI** libero: 2 camere tinello servizi, 22 milioni 500 mila dilazionabile. Telefonare 537.213 517.280.

**OCCASIONE** privato vende bellissimo alloggio salone 3 camere servizi Mirafiori mutuo S. Paolo il 6%. Tel. 342.197.

**PRIVATO** vende o permuta con alloggio zona Mirafiori cavetta Saugano 2 alloggi 4 vani più bagno e box 2 autocadauno giardino (c). 733.900.

**RESIDENZA** Gardenia Volpiano via Trento 109 in palazzina dotata (tutti servizi) vendonsi alloggi 3-4 vani, box auto. Personale in cantiere martedì giovedì sabato ore 15-18 per informazioni o appuntamenti telefonare 265.770.

**RIVOLI** in «Sol - Società costruzioni immobiliarie» offre in vendita pochi signorilissimi appartamenti pronti subito o per la prossima estate in un complesso residenziale inserito nel verde di un parco secolare, mutuo fondiario San Paolo. Ufficio vendite in Rivoli, via Alpignano 6, telefono 958.4048 (anche festivi). Per informazioni Torino, via Vigliani 11/9, telefono 618.774 (feriali).

**S. RITA** vendo alloggio camera tinello cucinino. Telefonare 532.954.

(Continua)

## Finita la "6 giorni,,

# GIRO, IL VIA DA ISCHIA *(senza Merckx)*

DAL NOSTRO INVIATO SPECIALE
MAURIZIO CARAVELLA

— Il « re » è sempre lui, Felice Gimondi, ha trionfato [illegible] « sei giorni » di Milano, in coppia [illegible] il belga Van Linden, e la sua vittoria è stata accolta da [illegible] boato, mentre qualche fischio, immeritato, è piovuto addosso a [illegible] Moser che, vincitore lo [illegible] anno, [illegible] ha dovuto accontentarsi del terzo posto. Gimondi si è così preso una grossa rivincita su Francesco, che alla passata edizione lo [illegible] proprio sul filo [illegible] (complice [illegible] di Van Linden). Alla fine Gimondi ha detto: « Ho quasi trentacinque anni, non [illegible] fidato. E l'ho dimostrato [illegible] una volta ».

Centomila spettatori, [illegible] milioni di incasso (più ottanta per la pubblicità), affari d'oro per i bagarini: è stata una « sei giorni » record. Chi ha guadagnato di più è stato [illegible] (novemila lire al minuto); chi ha ricevuto più applausi è stato Gimondi, [illegible] dopo la sua vittoria (incredibile: persino il suo vecchio « nemico » Motta è divertito un suo tifoso); [illegible] ha [illegible] divertire di più è un [illegible] quasi sconosciuto in Italia, Debosscher, un vero « clown » travestito da corridore (per i suoi numeri pretende 50 mila lire in più a sera, e sono [illegible] ben spesi). Moser riceveva [illegible] quando batteva Gimondi — è [illegible] anche ieri [illegible] in una gara ad eliminazione — e applausi [illegible] do vinceva contro chiunque altro. Al proposito Gimondi ha detto: « Non approvo chi lo fischia, anche se si tratta di miei tifosi. Però io ho impiegato molti anni ad ottenere questa popolarità, raccolgo adesso ciò che ho seminato. Lui, invece, sta ancora seminando ».

Vlaeminck, ieri sera, era il più infuriato, e [illegible] per il risultato finale della « sei giorni », una gara che — è stato lui stesso a dirlo — [illegible] gli è affatto congeniale. Ha dichiarato: « Forse [illegible] coledì prossimo diserterò il Laigueglia. Maertens s'è già accordato ».

Oggi, intanto, verrà presentato a Milano il prossimo Giro d'Italia. Secondo le ultime voci, dovrebbe partire da Ischia e concludersi a Firenze, [illegible] Torriani, [illegible] al solito, non ha fatto la minima anticipazione, quindi ogni sorpresa è possibile. Tra i belgi hanno già dato la loro adesione il campione del mondo Maertens, [illegible] Vlaeminck e De Muynck (che l'anno [illegible] giunse secondo dietro a Gimondi). Sarà invece assente Merckx che, dopo aver firmato il contratto con la Fiat France, ha annunciato che diserterà il Giro per puntare tutto sul Tour e sul campionato del mondo. Inutili gli [illegible] Torriani per fargli cambiare idea.

Fra gli italiani l'unico [illegible] certo al [illegible] per cento è Moser. Il [illegible] del Tour quest'anno [illegible] è molto montagnoso e Francesco è allettato dalle offerte di [illegible] vitan. Il Giro d'Italia è nei programmi [illegible] Sanson, ma Moser recentemente [illegible] detto: « Parteciperò solo se Torriani non inventerà un percorso per alpinisti, [illegible] fece due anni fa ». Ma è stata soltanto una minaccia.

## A Laax ancora una batosta

# COTELLI PREPARA LA "RIVOLUZIONE,,

CRISTIANO CHIAVEGATO

LAAX — Mario Cotelli ieri [illegible] non ha dormito. [illegible] non è [illegible] il [illegible] posto di Herbert Plank nella discesa (che ieri ha registrato il sesto trionfo di Franz Klammer) [illegible] impedire il sonno al commissario tecnico [illegible] po' di mal di denti ed un librone pieno [illegible] fotografie, dati, di cifre [illegible] responsabile [illegible] « valanga ». Da tempo Cotelli [illegible] è certamente l'ultimo [illegible] — sta pensando [illegible] risolvere la crisi, psicologica e tecnica, che sembra avere colpito gli sciatori [illegible] dall'inizio [illegible] stagione. Il [illegible] si [illegible] ponendo un poco alla [illegible] è [illegible] proprio il librone, un documento non [illegible] ufficiale, portato a Laax dal padre [illegible] degli atleti, a far scattare nella mente del C.T. molla per [illegible] « rivoluzione » che potrebbe riportare in breve [illegible] gli azzurri [illegible] vertice.

Cotelli, un c.t. in ansia

*« Sino ad [illegible] — spiega Mario Cotelli [illegible] uno strano sorriso sulle labbra — abbiamo creduto [illegible] fare [illegible] scientificamente. In effetti, nella preparazione fisica e tecnica abbiamo sopravanzato gli avversari di qualche tempo. Ma ora gli altri si sono riportati sotto imitandoci e forse ci hanno [illegible] che superato. Tuttavia mi sono [illegible] conto che molte cose sono state fatte sino a questo momento empiricamente, sulla base di dati incompleti e quindi imprecisi. Soprattutto la discesa libera ed il "gigante" possono andare incontro a nuove evoluzioni [illegible] impiegheremo [illegible] quei settore mezzi che possono essere messi a [illegible] disposizione. [illegible] stipulare opportuni accordi ».*

— Cosa significa esattamente tutto questo?

*« In parole povere posso [illegible] ticipare che entreremo in collaborazione con la divisione ricerche [illegible] [illegible] grandissima industria che [illegible] i suoi tecnici potrà risolvere parecchi dei nostri problemi. Parliamo [illegible] discesa libera. I dati presi in considerazione per mettere a punto [illegible] tecnica attuale erano fondamentalmente due e riguardavano in pratica l'attrito con l'aria (la posizione aerodinamica dell'atleta) e l'attrito con la neve (la forma e la struttura dello sci). Non abbiamo mai studiato — per esempio — la "portanza" che viene a crearsi secondo la posizione che assume l'atleta stesso, secondo la posizione in cui vengono montati gli attacchi via di questo passo. Adesso sarebbe troppo difficile spiegare in pochi minuti cose piuttosto difficili per chi non è pratico. Tuttavia posso assicurare che se riusciremo [illegible] [illegible] in collaborazione le industrie dello sci, la federazione e questo istituto di ricerche i risultati salteranno fuori ».*

— In questi giorni [illegible] [illegible] gran parlare del problema della preparazione, che molti ritengono sbagliata, degli allenatori. [illegible] è giunti a parlare [illegible] un cambio della guardia tecnico. Cosa dici a proposito?

*« Può darsi che si [illegible] fatto qualche errore. E' [illegible] Tuttavia [illegible] convinto che gli uomini che abbiamo a disposizione siano i migliori. Si tratta soltanto di applicare nuove tecniche più moderne. I cambiamenti radicali, le esclusioni improvvise [illegible] sempre dannose. Non [illegible] mo una squadra di calcio, dove cambiando l'allenatore si spera [illegible] modificare i risultati. La situazione da noi è ben più complessa. Prendiamo l'esempio della Francia: si è fatto un colpo di testa, sono stati sostituiti tecnici ed atleti e di una grandissima squadra di sciatori non c'è più nulla. Nei giorni scorsi sono stati esclusi dalla nazionale di discesa anche Pellet-Finet e Bertrand per scarsità di rendimento. Credo sia l'ultimo atto di una serie di decisioni tutte sbagliate. Il rinnovamento deve essere graduale ».*

— Il bilancio della stagione per lo sci italiano però è passivo...

*« Diciamo che è [illegible] stagione di transizione. Abbiamo sempre a disposizione grandissimi campioni. Abbiamo perso la Coppa del Mondo che vincevamo da cinque anni, ma non si può vincere sempre. L'anno prossimo a Garmisch ci saranno i campionati mondiali. Soltanto allora potremo vedere se anche noi abbiamo sbagliato tutto. Se poi la stagione non è ancora finita. Non è escluso che qualche piccola soddisfazione ce la prendiamo ancora ».*

# MERCATO CON IL CARNEVALE

Mercato di febbraio, mercato di carnevale. Voci, soffiate, indiscrezioni. Si impostano i programmi estivi, le vacanze e di campagne acquisti-cessioni. Giorni fa è stato scritto che Novellino interessava [illegible] Juve, a tal punto che [illegible] società di Galleria San [illegible] sarebbe stata disposta a cedere Gori, Spinosi più [illegible]. La [illegible] è parsa a tutti spropositata e intempestiva [illegible] momento [illegible] l'anno è ancora im[illegible] nell'inverno. E è parlato di Buriani, altro oggetto [illegible] particolarissimi affetti [illegible] Vecchia Si[illegible]

[illegible] tutti [illegible] il [illegible] raggiunto un accordo di massima verbale stanti i divieti di [illegible] anzitempo carte bollate, [illegible] le società comproprietarie (Monza e Como) del forte centrocampista. C'è da aggiungere [illegible] in [illegible] [illegible] la Juven[illegible] [illegible] in [illegible] rivolgerebbe, con la consueta correttezza, innanzitutto [illegible] Insomma, in questi casi esiste un [illegible] d'onore [illegible] rispettare. Il riguardo [illegible] stati [illegible] i nomi [illegible] Verza e Marocchino cui [illegible] appuntati gli interessi di molte società.

## L'ATM calcio ha 30 anni

# TRANVIERI IN CAMPO

ALBERTO GAINO

*La S.C. Atm Torino compie trent'anni. L'occasione [illegible] parlarne è offerta da una visita al suo presidente Paolo Baggi per cercare materiali di documentazione sul calcio cittadino del passato. Baggi è appena rientrato dal suo turno di lavoro, ma per lui « passare » dalle [illegible] belle degli orari tranviari al calcio è diventato [illegible] molti anni un rito quotidiano, da rispettare con [illegible] meticolosità erediz[illegible] della sua professione. Naturale che si finisca con il parlare della sua società.*

*I primi passi vedono impegnato [illegible] il gruppetto dei fondatori a spianare, con bedili e tanta volontà, un campetto di [illegible] Mangnevro per adattarlo ad impianto di calcio. Seguono anni d'attività [illegible] [illegible] sola squadra che sale e scende i diversi campionati « dilettanti », sino alla svolta del 1972, con i calciatori che diventano dirigenti decisi a rinnovare la società nel dedicarla all'attività giovanile. Ci [illegible] riusciti a tal punto che è scomparsa la figura del tranviere tra gli attuali 180 calciatori tesserati che, giovani come sono, si devono « accontentare dei panni » di figli di dipendenti dell'azienda.*

*Delle [illegible] squadre, due delle quali aggregate al torneo Uisp, la più anziana è quella Under 21. [illegible] una novantina di pulcini del Negc, i soli a beneficiare, perché non omologabile, del campetto [illegible] via Monginevro « trasferito » a Venaria, a ridosso di un altro deposito tranviario.*

*Questa attività ha naturalmente i suoi costi: « L'anno scorso [illegible] "usciti" 7,5 milioni, coperti dalle quote [illegible] soci (L. 4300 ciascuna, raddoppiate da altrettanti quattrini versati dall'azienda) e dall'intervento decisivo Crai Atm — spiega Baggi —. Del resto è noi interesse far praticare dello sport i nostri ragazzi, senza discriminare chi sia "apparentato" con i tram. Tant'è vero che [illegible] miei progetti per il futuro c'è [illegible] realizzazione di [illegible] polisportiva che comprenda anche altre discipline "pallonare", basket e pallavolo, con l'atletica leggera a fianco della già attiva sezione di nuoto, per completare [illegible] la possibilità [illegible] effettuare un'attività muscolare più armonica, [illegible] anche per offrire delle alternative a chi non insisterà con il calcio ».*

*Intanto a giugno, nel [illegible] di qualcosa di più grande e terribile del football, verrà anche quest'anno organizzato in memoria di Guido Burlins, [illegible] pulcino scomparso troppo giovane per diventare calciatore, un torneo riservato agli Allievi e ai Giovanissimi, suoi coetanei.*


MONTONEROS
GIUBBINI VERA PELLE uomo-donna L. 35.000
MONTONI DONNA L. 20.000
GIACCHE PELLE L. 50.000
BORSE PELLE da L. 13.000 - 15.000 - 18.000
VIA TORRICELLI 38 - TEL. 596.990 - TORINO

Volevi un'auto che consumasse poco, ti hanno dato una spugna!
da Soima non succede
Soima ha la tua auto economica
Soima concessionaria Renault.
concessionaria SOIMA
CORSO GIULIO CESARE 186 - TEL. 205.1977-205.20.05

Dalla cascina alla cucina
clin
il gorgonzola genuino che ha gusto di campagna, prodotto da una cooperativa di allevatori.
Cooperativa [illegible] Indenne - Camerlano (No)
Tel. 0321/54.113 - 390.393
Giorni di vendita: martedì, giovedì, sabato; troverete anche salumi, formaggi, riso, [illegible]

IPI
vende appartamenti
511382


## TROFEO «STAMPA SERA» DOMANI A SANSICARIO

Sansicario, la stazione [illegible] in [illegible] espansione, ospita domani il campionato sociale [illegible] «La Stampa» riservato agli iscritti allo Sci Club. La gara, denom[illegible] Trofeo Stampa Sera, si disputa su due [illegible] di slalom gigante per la categoria bambini sino a 10 anni, ragazzi e ragazze da 11 a 15 anni, 1ª categoria maschile e 2ª categoria maschile (I, II e III [illegible] scuola), 1ª categoria femminile e 2ª categoria femminile (I, II e III classe di scuola).

La prima partenza avranno luogo alle 10,30

# ECONOMICI

## 19 [redacted]

UTIP vende via Lanzo 136 alloggi nuovi in palazzina negozi garages, possibilità abbinamenti, [redacted] direzionali eventuali permute. Telefonare 519.894-547.828.
UTIP 519.894 547.828 vende libero adiacente piazza Massaua: [redacted] camere cucina ingresso bagno, [redacted] milioni [redacted] mila rateabili.
VENARIA Reale vendo alloggio libero 3 camere 7 milioni. Telefonare 532.934.
VIA Bobbio 28 [redacted] Paolo palazzo signorile ultime occasioni 1-2 camere cucina da 12.000.[redacted] a 17.300.000. Centrocasa. 767.[redacted].
VIA Bobbio, 28 San Paolo palazzo signorile ultime occasioni 1-2 camere cucina da 12 milioni a 17 milioni 300 mila Centrocasa 767.888.
VIA Napione vendo alloggio 3 camere sala cucina. Telefonare 532.932.
VILLA Rivoli uni-bifamiliare 8 vani grande salone [redacted]ndo terrazzo tripli servizi lavanderia seminterrato garage 6 auto 1000 mq terreno; ample facilitazioni, parziale permuta. Telefonare 545.545.

## 20 Domande affitto

A. ABBA' ricerca ville e grandi appartamenti per profes[redacted]ti stranieri e dirigenti trasferiti. Telefonare 441.474 357.045.
DIRIGENTE aziendale [redacted] in Torino: [redacted] 2-3 camere cucina servizi. Telefonare 364.568 ore ufficio.
GABETTI ricerca alloggi 2-3 camere [redacted]lene qualsiasi zona an[redacted] [redacted] Torino. Telef. 5767.
IMPIEGATI aziendali senza prole cer[redacted]o alloggio 2-3 camere con servizi in Torino o cintura. Telefonare 364.568 ore ufficio.
PRIVATO affitterebbe saloncino [redacted] tinello cucinino zona S. Rita, pagamento anche anticipato. Telefonare 537.213 517.280.
REFERENZIATA cerca alloggio casa signorile 2 camere e servizi; zone Santa Rita Crocetta Statuto corso Francia. Telefonare 321.767.
SPOSI cercano alloggetto qualsiasi zona disposti rilevare spese massime garanzie e puntualità. Telefonare 446.422.
SPOSI referenziati cercano alloggetto in affitto rilevando qualsiasi spesa, telefonare 541.775 pasti 441.758.

## 21 Offerte affitto

A. AMMOBILIATO anche periodi brevi affittasi a referenziato amministrazione corso Re Umberto. Tel. [redacted]94
DI SALVATORE corso Turati 10/d 587.183 587.655 affitta moderno minialloggio arredato; massima serietà, riservatezza.

## 22 Traslochi

AUTOTRASLOCHI Diobio: 4 mila[redacted] furgone imbottito. Torino Bari, Roma, Napoli e Riviera. Telefonare 266.607.
AUTOTRASLOCHI Palumbo viaggi settimanali Torino-Roma-Napoli-Bari-Riviera Ligure. Telefonare 330.127.
TRASLOCHI assicurati [redacted] furgone imbottito personale adatto per Torino Riviera Roma Napoli Bari Calabria Sicilia. Telefonare 705.123 Abramo. Prezzi modici.

## [redacted] Mobili, arredi

ALASIA, [redacted] Vinzaglio [redacted] sedie tavolo tavolino imbottite girevoli, tavolini. Richiedete cataloghi.
ATTENZIONE armadioni [redacted] misura per tutti anche con letti, salotti [redacted] letto [redacted] mila, camere noce [redacted] mila, via Is[redacted]o 74, [redacted] S. Donato 96, corso Francia 280.
GRANDIOSA vo[redacted]ite di mobili a prezzi di fabbrica affarone sposi arredamento completo a partire da L. 1 milione 370 mila omaggio 3 lampadari del valore di L. 150 mila. Telefonare 289.842.
TUTTOMOBILI ritira i vostri mobili usati valutandoli [redacted] massimo contro acquisto di nuovi. Via Pinelli 57.

## 25 Artigiani, ecc.

DECORAZIONI perfettissime serietà competenza, lavabile 25 mila, tappezzeria 38 mila. T[redacted] 355.295.

## 30 Scuole e istituti

A. ALLA SEM Scuola Estetica Moderna, via Barbaroux 2 (angolo piazza Castello), telefono 535.533 sono riaperte iscrizioni corsi estetica viso corpo manicure pedicure. Consulenza medica.

## 38 Animali e veterinaria

[redacted] welsh terrier cocker neri schnauzer vendo. Telefonare 613.987.

## 45 Ville, cascine, appart. per vacanze, acq.-vend.

A Ceriale, 200 m dalla spiaggia, Impresa Murialdo & Sarà vende direttamente alloggi nel verde vista mare terrazzi e giardini privati; dilazioni mutui. Telefonare Torino 515.917 [redacted] 878.410; Ceriale 0182 90.320; Ivrea 0125 48.387; [redacted]sale M. 0142 22.89.

AFFARONE
[redacted]vato svende per immediato realizzo [redacted] mila metri di terreno con rustico pineta e ruscello posizione incantevole sita in Valdellatorre (20 km da Torino). Facilitazioni di pagamento. Telefono 238.755.
ALASSIO affarone, privato vendo direttamente appartamento nuovo, signorile palazzina, piano primo, grande terrazzo, cucina indipendente, sala, camera notte. L. 20.000.000 contanti più 6 milioni 300.000 mu[redacted] fondiario, più 8 milioni secondo mutuo. Telef. (0182) 86.[redacted] oppure [redacted] 44.244 [redacted] pasti.
ALASSIO affarone, privato vende direttamente centralissima mansarda nuova 3 camere cucina-tinello 2 balconi in signorile palazzina. L. 45.000.000. Mutui, dilazioni. Tel. (0182) 86.545 oppure pasti (0182) 44.284.
ALASSIO vista mare in palazzina altamente signorile nel verde a 300 mt dal mare in zona completamente servita Murialdo e Sarà vende dilazioni. Telefonare Torino 515.917 sera 878.410; Ceriale 0182 90.320; Ivrea 0125 48.387; Casale M. 0142 22.89.
BARDONECCHIA disponibile nuovo mini soggiorno cucinetta posto auto sala giochi. 32 milioni [redacted] mila rateabili. Utip 547.828.
BARDONECCHIA via Einaudi 29 vendita alloggi e box [redacted] concessi sul posto festivi e prefestivi. Telefonare 0122 901.331.
BARDONECCHIA via Polliciino [redacted] impresa vende direttamente alloggi arredati nuovi, pronti subito.
BORDIGHERA in prestigiosa residenza appartamenti pronta consegna 1-2-3 camere cucina bagno da 26 milioni 460 mila a 35 milioni 880 mila, box minimo contanti. Centrocasa 767.888.
CERES Cantoira e Chialamberto nello verde quiete della Valle vicino al nuovo e moderno impianto della sciovia Chialambertese Rodes vende nuovi alloggi tutti servizi, mutuo agevolato, giardino privato, da lire 11 milioni. Telefonare 290.728, Lanzo 29.040.
BARDONECCHIA villa recente panoramica soleggiata con giardino salone 8 camere tripli servizi cucina doppio garage 85 milioni, Maiora S.p.A. 756.625.
CESANA (centro) in caratteristica ristrutturazione rustici monolocali mansardati appartamenti a partire da 10 milioni 500 mila più mutuo consegna immediata. Maiora 756.625.
FINALE Ligure la «Sci» Società costruzioni immobiliari vende la complesso residenziale appartamenti ultimato pronti per la prossima estate. Il complesso fruisce di piscine, tennis, maneggio, centro commerciale, eccetera. Prezzi da 17 milioni 600 mila. Mutuo fondiario. Ufficio vendite Finale, via Perlica 9, telefono 019 65.356 (anche festivi) - Torino, via Vigliani 11/9, telefono 618.774 (feriali).
GRESSONEY St-Jean «Weissmatten» monocamere con bagno e angolo cottura arredate 4 posti letto 13 milioni 100 mila meno mutuo fondiario San Paolo. Union Case 5[redacted]77.
LA QUIETE Orlovero (Albenga) residence vende appartamenti 2-3-4 vani fra pini e olivi, vicinissimo mare, Golf Garlenda, Sci Monesi. Telefonare 0182 581.020.
PINO TORINESE zona Valle Ceppi da riattare: 5 camere cucina in cascina strada [redacted] luce vendo. Telefonare 380.507.
RUSTICI [redacted] L. 7 milioni 800 mila, 13 milioni, 19 milioni, 35 [redacted] con terreno vendiamo a 30 minuti da Torino, telefonare 537.126 530.014.
SANSICARIO monolocali e appartamenti adiacenti impianti, possibilità reddito 7% netto garantito. Cimis 756.625.

ZOAGLI in «residence Primavera» la «Sci» Società costruzioni immobiliari [redacted] signorilissimi appartamenti con giardino privato [redacted] terrazzo in palazzine di 2 piani inserite in un vasto parco secolare a brevissima distanza dal mare. Magnifica vista sul Golfo [redacted] Tigullio. Appartamenti da 2-3-4 locali. Possibilità di usufruire di servizi alberghieri e di piscina. Mutuo fondiario. Ufficio vendite presso Hotel Bristol, Rapallo, [redacted]no 0185 50.216 (anche festivi) - Torino, via Vigliani 11/9, telefono 618.774 (feriali).

## 49 Informazioni

A. MAIORPOL, [redacted] Garibaldi 5, telefono 512.206, indagini accertamenti investigazioni private ricerche ovunque.
ABILI investigatori eseguono ricerche controlli e operazioni incresli accertamenti pre-divorzio documentati. Inves, A. Doria 9, telefono [redacted]
ALLA Sfinge investigazioni controlli infedeltà rintracci ovunque, via B. Buozzi 5 (angolo via Roma). Telefonare 512.420 534.615.
INFORMITALIA informazioni commerciali private indagini controlli infedeltà corso Vittorio Emanuele 107, telefono 511.024 538.682.
NUOVI [redacted]odi investigativi con notevoli risparmi di costo. Maurizio Emma, via Goito 2 Torino, telefoni 682.110 650.3872.

## 51 Occasioni

CONFEZIONI affare abito già da lire 49 mila, cappotto lire 49 mila, impermeabile 43 [redacted] uomo-donna (taglie forti). Filippo, corso Re Umberto 50, telefonare 381.615 pomeriggio.

## 52 Varie

ACQUISTA oggetti vari antiquariato mobili rimanenze rottami. Sgombero alloggi cantine. Telefonare 865.440 481.058.
ACQUISTA arte studi Rinascimento Barocco soprammobili orologi attrezzi per sgombero alloggi e magazzini. Telefonare 257.264.
AFFETTI interessi salute ricerca persone svela risolve Rilverius parapsicologo radioestesista grafologo. Telefonare 774.120.
DIVISETTE le porte pieghevoli originali, le «Divisette» sono prodotte e vendute solo in via Bagetti 25 (angolo corso Francia 21) tende verticali, telefonare 761.471.
MONTONI 100.000 giubbini 55 mila [redacted] prabiti [redacted] vitello 85 [redacted], riparazioni accurate. Artigiano [redacted] Rodi 24 Grugliasco (Loano).
PIANOFORTE occasione acquisto contanti. Telefono 746.436.
expo PROFILEXPO il nuovo profilato Inox brevettato per balconi e cornicioni soluzione definitiva alle ripetute riparazioni di parti sbrecciate. Telefonare 739.3100 733.119, via [redacted] 12.

RIVESTITE IN LEGNO
a partire da L. 12 mila a mq in opera per case ville androni scale soffitti. Telefonare 837.124.

SACCHI neri plastica per [redacted]: qualità e prezzo. Telefonare [redacted].819.
SELLAIO [redacted] soprabiti in vera pelle uomo e giacconi con pellicola [redacted] 90 mila. Via [redacted] 21 (50 mt Inam).

per la prima volta un'opera a dispense che vi dice tutto sul cinema

36 dispense settimanali che rilegate formeranno una splendida enciclopedia di 4 volumi per complessive 1196 pagine e più di 2000 illustrazioni.
Ogni dispensa contiene tre fascicoli dedicati rispettivamente agli attori, alla storia del cinema, ai film più celebri

IL LIBRO DEGLI ATTORI
In ordine [redacted] biografie [redacted]el 600 interpreti più [redacted] di tutti i tempi con le fotografie e le notizie più significative [redacted] loro vita, e inoltre [redacted] inediti, curiosità, indiscrezioni. [redacted] pagine - 1 volume

I GRANDI [redacted] DEL CINEMA
L'affascinante avventura del cinema [redacted] muto [redacted] giorni nostri. 576 pagine - [redacted] volumi

IL [redacted]
Le trame, [redacted] inquadrature più suggestive, il giudizio del critico e tutte le notizie utili sulle 600 pellicole più celebri. 288 pagine - 1 [redacted]

Aut. min.

[redacted] un abbonamento all'enciclopedia «TUTTOCINEMA» [redacted] prezzo speciale di L. 36.000 invece di L. 43,000 (36 dispense + 4 [redacted])

La spedizione delle dispense avverrà settimanalmente.
Pagherò in due [redacted] di L. 18.000 ciascuna.
Per il versamento della 1ª rata di L. 18.000:

- ☐ ho provveduto ad accreditare l'importo sul vostro c.c.p. n. 3/40500
- ☐ vi allego assegno
- ☐ pago fin d'ora [redacted] la mia carta di credito BankAmericard

N. ........ Scadenza ........
Cognome e nome ........
Via ........
C.A.P. ........ Località ........
Data ........ Firma ........

Per il versamento della 2ª rata di L. 18.000 attendo di ricevere a tempo opportuno un vostro avviso.

Questo tagliando dovrà essere compilato e spedito a: RIZZOLI EDITORE, Servizio Abbonamenti, Via Civitavecchia 102, 20132 Milano.
La presente offerta è valida solo per l'Italia.

MERCATO DEL VEICOLO COMMERCIALE D'OCCASIONE

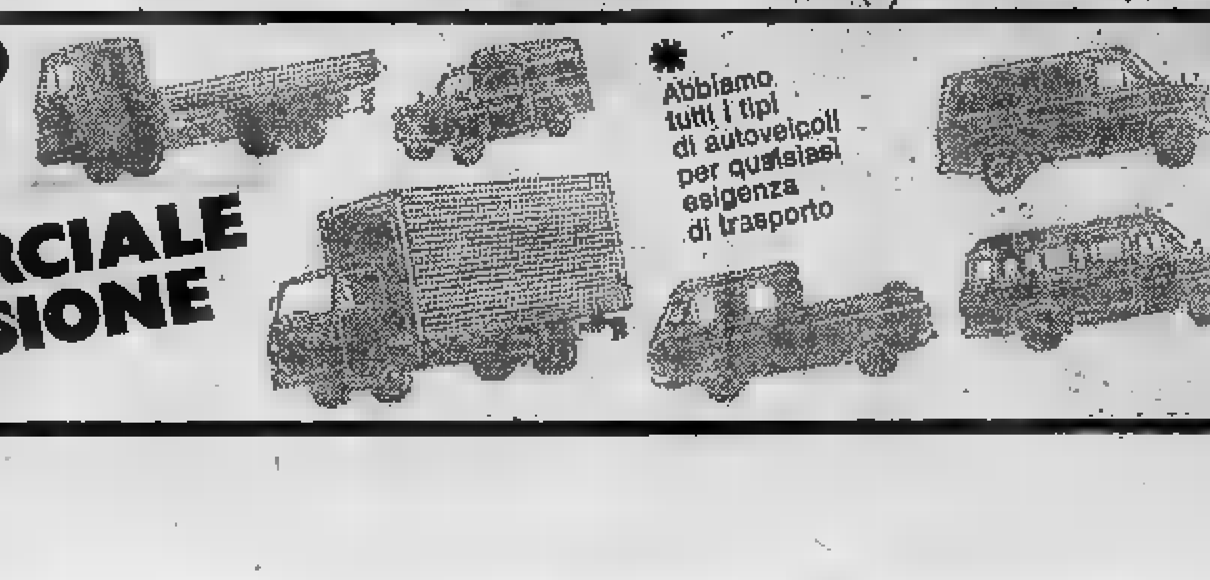

* Abbiamo tutti i tipi di autoveicoli per qualsiasi esigenza di trasporto

E' vero! Vi garantiamo l'assistenza.
INTERPELLATECI!
CORSO GROSSETO 318
TORINO. TEL. 739.53.53

BASKET - Dopo la festa

# LA TEKSID IN CORSA

**Festa del basket, ieri pomeriggio, in una palestra singolare, certo non abituata ad ospitare campioni dello sport: il teatro Alfieri. Festa soprattutto per le ragazze della Teksid che, alla vigilia della quarta giornata, sono a pieni punti nella classifica della poule finale per il campionato tricolore; e festa per i «giganti» della Cinzano e della Chinamartini. E' stata una festa spontanea, genuina, come le tante altre organizzate in passato da «La Stampa». Attorno agli atleti si sono stretti sportivi di ogni età, quasi tutti competentissimi.**

E' nato un dibattito serrato, un dialogo introdotto in apertura di manifestazione dal direttore della «Stampa», Arrigo Levi. Poi la parola è passata ai veri protagonisti del pomeriggio sportivo: agli atleti ed ai loro fans. Con qualche intermezzo dedicato ad altri sport, come quello dell'allenatore della Juventus Trapattoni («vedovo» — dice, per impegni dell'ultimo momento del tecnico granata),

L'oscar della simpatia è però andato al gentil sesso, le ragazze della Teksid, brave e belle. Ieri si sono presentate «in borghese», simpatiche e loquaci: domani sarà possibile vederle in azione, tramutate in tanti diavoletti grintosi e decisi a tutto per portare altri due punti all'attivo della propria classifica. Avversarie di turno, nella palestra di via Guala, sono le polognesi della Plia Castelli (ore 17,30).

Per le ragazze torinesi, che in questa poule finale hanno già battuto la Foglia e Rizzi di Parma, la Gbc di Sesto e le milanesi della Standa, l'ostacolo non dovrebbe essere insuperabile. Solo devono badare a non commettere l'errore che già troppe volte quest'anno ha rischiato di compromettere dei successi quasi scontati: quello cioè di sottovalutare troppo le avversarie giocando quindi sottotono, con imprecisione e scarsa grinta.

Superare la Plia per la squadra torinese è molto importante perché significa presentarsi a punteggio pieno al «big-match» con il Geas, campione in carica, in programma domenica prossima. Geas-Teksid: due squadre che non fanno mistero di volere lo scudetto a tutti i costi.

m. san.

A Torino e Vercelli

# TEEN-AGERS IN PEDANA

*(c. f.) L'attività agonistica della scherma regionale, prosegue oggi pomeriggio (ore 14,30) e domani (ore 8,30) con i campionati piemontesi della categoria «allievi» (14-15 anni). Oggi si comincia nella sede della Pro Vercelli con il torneo di spada ed a Torino, nella palestra del Club Scherma al Valentino, quello di sciabola; domani invece saranno di ancora sulle pedane sodalizio torinese le prove di fioretto.*

*Numerosa la rappresentanza locale Brandimarte, Berardino, Farina, Morangoni, Riggi in trasferta a Vercelli; Gallo, Reineri, E. Riggi, Romanelli, Virardi in lizza nella sciabola e nel fioretto, unitamente a Elia, Garbero, Gatti, Ripamonti, Tosco, Monateri, Lucia Barbera, Carla D'Asdia, Laura Benettoni, Fulvia Misiach, Viviana Giuliano, Monica Lonardi, Paola Molinengo, Cristina Suhr si cimenteranno invece in campo femminile.*

Un derby "antico,,

# Pro Vercelli contro Biellese

**VERCELLI** — Pro Vercelli-Biellese domani: un incontro attesissimo. Un derby che si ripete da oltre cinquant'anni e sempre con le stesse emozioni. Una gara che richiama sugli spalti del "Robbiano" o del "La Marmora" una gran folla.

Le due squadre partono alla pari per quanto riguarda il pronostico, pressoché alla pari, anche se si gioca a Vercelli. La Biellese è in piena ascesa: dopo un inizio di campionato piuttosto faticoso si trova ora a due punti da una Pro Vercelli che potrà disporre del terzino Sadocco il quale lamenta il colpo ricevuto ad una caviglia quindici giorni fa e degli attaccanti Iori e Fanani (indiapostì).

Certa è comunque la presenza di Cavagnetto che aveva ricevuto ripetuti colpi alla scorsa e che faceva temere la sua assenza. Questa la formazione: Castellazzi; Merli, Balzarini, Tarchetti, Codogno, Rossetti; Megrini, Scandroglio, Cavagnetto, Mazzia, Maruzzo, 12. Soragno, 13. Savino, 14. Mombelli.

# VINOVO

Otto corse, ore 14,30

# Domani ritorna il trotto

*(c. r.) Riapre Vinovo per la prima delle 59 riunioni di trotto previste per il 1977 con oltre un miliardo e 100 milioni di premi. All'attività del trotto si affiancherà dal 25 aprile quella del galoppo (36 giornate oltre 750 milioni di premi).*

*Fin dalla prima giornata ottimo spettacolo: oltre sessanta cavalli in pista nelle otto corse in programma. Molto incerto il Premio Apertura; c'è Corallo che ha i migliori titoli per puntare al successo, ma con la redoma della pista di Vinovo, dove non è mai riuscito a dare il miglior rendimento; si fanno così avanti Lussino e Caldesi; il primo più qualitativo ma non sempre regolare, il secondo dotato di incisivo scatto finale; ed infine Bulbo, che può cercare di dire la sua.*

**prima corsa** ore 14,30
**PREMIO TROFARELLO** - L. 1.100.000 - m. 1640
1. Giancelio (R. Donati)
2. Cortitone (L. Conti) 0 0 0 25.3
3. Rudy (G. D'Agostino)
4. Saturno (M. Simanovic) 2 0 0 21.0
5. Comet (M. Lovero) 0 0 0 22.2
6. Dolzago (S. D'Agostino) 2 2 2 24.2
7. Grossone (L. Canzi) 3 S S —
8. Arcigallo (R. Ciano)
9. Elsandro (A. Pasolini)
10. Pirose (G. Guzzinati)
Favoriti: Grossone - Giancelio

**seconda corsa** ore 14,55
**PREMIO CARMAGNOLA** - L. 1.320.000 - m. 1640
1. Rullio (S. Milani) debutta
2. Klammer (G. Rossi) debutta
3. Pergolesi (C. D'Agostino) 0 S R 27.8
4. Egidio (L. Canzi) S 0 0 25.6
5. Jerkory (A. Pasolini)
6. Carrier (G. Guzzinati) S 2 4 22.6
7. She Qua Non (S. Varetto)
Favoriti: Klammer - Egidio.

**terza corsa** ore 15,20
**PREMIO AIRASCA** - L. 1.260.000 - m. 1640
1. Islovia (B. Alessio)
2. Furtgolo (G. Guzzinati)
3. Gattasio (G. D'Antoni)
4. Cedola (M. Simanovic)
5. Calidù (A. D'Agostino)
6. Pedrada (R. Donati) 24.7
7. Novegino (A. Pasolini) 0
8. Aspren (G. D'Agostino) 0
Favoriti: Calidù - Islovia.

**quarta corsa** ore 15,45
**PREMIO POIRINO** - L. 1.600.000 - m. 1640
1. Qiryat (G. Montaldo) 1 R 4 22.8
2. Zanzina (G. Mohrtucchio)
3. Ibisco (L. Gennero) 4 2 S 23.6
4. Cuyat (T. Binya) 2
5. Sopramonte (Dario Negri) 1
6. Norbotten (A. Grosso) 0 25.3
7. Mufione (C. Bosco) 0 0 0
8. Dellobond (R. Donati) 0 0 0 22.9
9. Half d'Aute (L. Calorio) 2 3 21.3
Favoriti: Ibisco - Sopramonte.

**quinta corsa** ore 16,10
**PREMIO CHIERI** - L. 1.000.000 - m. 2100
1. Lissaro (R. Campini) S 2 R —
2. Gomon (G. Guzzinati) S 1 3 22.5
3. Pontina (G. Rossi) 2 S 2 21.0
4. Dindondero (G. Montaldo) 2 R 0 22.8
5. Novello (S. Varetto) 3 2 —
6. Westbury (S. Milani) S 0 4 22.4
Favoriti: Westbury - Gomon.

**sesta corsa** ore 16,35
**PREMIO APERTURA** - L. 4.000.000 - m. 2060
1. Bulbo (C. Bosco) S 0 2 20.6
2. Corallo (G. Montaldo) S 0 4 18.9
3. Lussino (G. Guzzinati) 3 3 S 20.4
4. Caldesi (G. Rossi) S 3 20.2
Favoriti: Lussino - Caldesi.

**settima corsa** ore 17
**PREMIO BUSSOLENO** - L. 1.200.000 - m. 1600
1. Awù (G. Guzzinati) 2
2. Borzoli (G. D'Antoni) 0 4 4 22.3
3. Chantal (A. Pasolini)
4. Manolete (S. Varetto) 2 0 20.6
5. Pinuccio (G. D'Agostino) 4 0 22.5
6. Agnina (L. Conti)
7. Masco (O. Baratti)
8. Berlomon (L. Canzi) S S S —
9. Rocco (M. Bertini) R —
10. Divosco (S. D'Agostino) 2 3 R —
m. 1620
11. Dismar del Nerbon (R. Ciano) 25.6
Favoriti: Awù - Rocco.

**ottava corsa** ore 17,30
**PREMIO REVIGLIASCO** - L. 2.000.000 - m. 1600
1. Indù (A. Pasolini) 2 0 3 22.2
2. Treno elettrico (E. Canzi) 2 1 0 20.1
3. Zabalù (G. D'Antoni) 1 1 1
4. Minoir (M. Bertini) 3 0 0 20.7
m. 1620
5. Aspjarukov (R. Campini) 2 4 2 21.2
6. Elior (S. Milani) 2 S —
m. 1640
7. Guarrana (G. Rossi)
Favoriti: Guarrana - Elior.

Ciclocross

## Trofeo Galli sulla... spiaggia

Successo ad Alassio ciclocross internazionale sulla... spiaggia. Guidati dal campione del mondo, lo svizzero Swalfen, molti specialisti si daranno battaglia per il Trofeo Frani Galli, gara open per professionisti e dilettanti. Il percorso si snoderà sull'arenile e nelle vicinanze. Gli iscritti capeggiati da Vagneur.

**MONDOVI'** — Con la disputa dello slalom speciale, si conclude oggi a Prato Nevoso la seconda edizione del "Trofeo Nai" di qualificazione nazionale maschile seniores. Nel "gigante" di Trevo (C.S.E.) ha preceduto in 2'27"75/100 Marcello Giaile). e Ampiatz (Carabinieri), 2'27"96.

**OVADA** — Si è svolta ieri sera presso la Società Pescasportiva d'Orba e Stura generale dei soci. E' stato per il 1977 ed eletto il consiglio direttivo. E' stato l'argomento: ri nei torrenti Orba e Stura.


# Allegro 1100 l'auto intelligente

intelligenza è
tanto spazio
prezzo conveniente
basso consumo
robustezza
lunga durata
sicurezza
garanzia integrale Leyland

L. 2.550.000*
Compresi specchietto retrovisore esterno e cinture di sicurezza inerziali.
* 1100 2 porte, franco concessionario, iva esclusa.

4 modelli
1100 2/4 porte, 1300 4 porte, 1300 familiare.

Allegro è un'auto Leyland come Mini Clubman, Morris, Princess, Triumph, Rover, Land Rover, Range Rover, Jaguar.

Austin Leyland

# VARIETA' E CONCORSI

## Stampa Sera - Sci

## LE CLASSIFICHE

### Quella generale

#### Ristoranti

[illegible] Italo, [illegible]a, p. [illegible] Copa Pan, [illegible]a, 970; Vannelli, [illegible], 215; Maronero, [illegible] Stura, 215; Raggio di Sole, Ala di Stura, 215;

#### Bar

Gritty, Bardonecchia, p. 1.030; Capanna Alpina, Cervinia, 987; Christian, [illegible]a, 902; Bar F[illegible] Oulx, 4; Corbes[illegible], [illegible] di Stura, 375; [illegible] Maronero, Ala Stura, 375;

#### Discoteche

«Pro Loco», Ala di Stura, p. 1.500; Il Cristallino, Cervinia, 1.500; Gritty Club, Bardonecchia, 1.041; [illegible] Chimera, Cervinia, 1.000; Play Time, Bardonecchia 902;

#### Località

Bardonecchia, punti 2072; Ala di Stura, 1500; Pila 1025; Cervinia, 1022; Cogne, 424; Oulx, [illegible]; [illegible] Nevoso, [illegible]; Limone, 183; Sestriere, 129; [illegible] Ulzio, 71; Courmayeur, [illegible]

#### Impianti

Ala [illegible] Club Fondo, [illegible] Stura, punti [illegible] Soc. Pila, Pila, 1025; Soc. Cervino, Cervinia, 1014; [illegible] Paradiso, Cogne, 414; Soc. Colomion, Bardonecchia, 211.

#### Alberghi

Cristallo, Cervinia, punti 1506; Planet Hotel, [illegible]rvinia, 970; Riki, Bardonecchia, 917; La Betulla, Bardonecchia, 581; Grand Hotel Ala di Stura, 250; Raggio di Sole, [illegible] di Stura 250;

### Quella settimanale

#### Località

[illegible] Stura, p. 1.500; Bardonecchia, [illegible] Limone [illegible] 82; [illegible] Nevoso, [illegible] Cervinia, 45; Sestriere, 33; Champoluc, 28; Claviere, 18; Courmayeur, 17; [illegible] d'Ulzio, 16; Rucas, 12; Cogne, 8; Ghigo [illegible] 8.

#### Impianti

[illegible] Sci Club Fondo, Ala di Stura, p. 1.500; Soc. Nal, [illegible] Nevoso, 153; Colomion, [illegible]a, 135; [illegible] del Sole, Limone, 67; Soc. Cervino, Cervinia, 45; Soc. S[illegible] Bardonecchia, 38; Soc. Sif, Sestriere, 28;

#### Alberghi

Grand H[illegible]l [illegible]a di Stura, p. 250; Raggio di Sole, Ala di Stura 250; La Bessanese A, [illegible] di Stura, 250; Albergo d'Ala, [illegible] di Stura, [illegible]; Albergo Moderno, Ala di Stura, 250.

#### Ristoranti

[illegible] [illegible] Italo, Bardonecchia, [illegible]; Vannelli, [illegible] di Stura, 215; Maronero, [illegible] di Stura, 215; Raggio di Sole, [illegible] Stura, 215; La Bessanese, Ala di Stura, 215; [illegible] d'Ala, [illegible] di Stura, 215; Moderno, [illegible] di Stura, 215; Regina [illegible] Ala di Stura, 215; Mondolé, Prato Nevoso, 58; [illegible] Lac, Salice

#### Località

Ulzio, 56; Da Eugenio, Limone, 55; Copa Pan, Cervinia, 30; Imperia, Melezet, 20; [illegible] Vincen[illegible] Prato Nevoso, 17;

#### Bar

Gritty, Bardonecchia, p. 530; Corbesaera, [illegible] Stura, 375; Cresto, Ala di Stura, 375; Martassina, Ala di Stura, 375; Da Eugenio, Limone, 55; Capanna Alpina, Cervinia; [illegible] Christian, Bardonecchia, 42; Le Caleon, Champoluc, 20; Della Posta, Courmayeur, 15; Da Franco, Oulx, 14; Torino, Claviere, [illegible]; Pepino, Limone, [illegible], [illegible] donecchia, 10; Citiso, [illegible], 8; [illegible] Bardonecchia, 8; 3 Amis, Limone, 6; [illegible] Cervi, Prato Nevoso, 6.

#### Discoteche

Pro Loco, Ala di Stura, punti 1.580; Gritty Club, Bardonecchia, 536; La Lanterna, Limone, [illegible] Mood, Prato Nevoso, 62; [illegible] Chimera, Cervinia, [illegible]; Play Time, [illegible]s, 30; Le Caleon, Champoluc, 20; Oms Top, Prato Nevoso, [illegible]; L'gran Bosc, Claviere, 12; Tavernetta, Rucas, [illegible]; Boccaccio, Limone, 10; Tavernetta, Prali, 8; Mandia, Bardonecchia, 8; La Tampa, Salice, [illegible] Black Sun, Sestriere, [illegible] Boccaccio, Sestriere, [illegible]

# Il nostro concorso di ballo

(g. balt.) Bellissima serata, [illegible]zata nell'ambiente più [illegible] [illegible] accogliere l'eleganza [illegible] ballo liscio: [illegible] Sala Danze Faro, di via [illegible] simo.

Ieri sera, [illegible] la partecipazione di un pubblico numeroso, vi [illegible] svolta [illegible] delle [illegible] fra i ballerini che concorrono alla [illegible] [illegible] 2° Trofeo Regionale di ballo liscio [illegible] standard. Come [illegible] [illegible] manifestazione [illegible] svolge sotto il patrocinio [illegible] «Stampa Sera», organizzata dal Centro Giovani Artisti di Torino.

E' ormai [illegible] registrare [illegible] [illegible] sè ogni [illegible] di questo [illegible] [illegible] bisogna riconoscere [illegible] la [illegible] di ieri [illegible] riuscita particolarmente bene. I concorrenti ha[illegible] ricevuto [illegible] omaggio [illegible] [illegible] Campagnolo di Piobesi. Ecco i nomi delle coppie risultati [illegible] selezione [illegible] [illegible] serata.

[illegible] le Danze Standard: Lili[illegible] Torretta di Santena e Enrico Bar[illegible] di Moncalieri; Fabrizia [illegible] Giuseppe Boccardo di Moncalieri; Gabriella e Angelo Tecchio di Brusasco.

Per [illegible] [illegible] Liscio: Luisa Aimone [illegible] di Torino e Tommaso Turinetti [illegible] Mathi; Maria Rossino di Torino [illegible] Giorgio Gabetti di Testona; Maria Teresa e Armando Bardelle [illegible] Torino.

CAROLINA INVERNIZIO

## GIALLO A TORINO
## ovvero "L'angelo d'oro"

— Vostro figlio vi porterà le mie istruzioni, in [illegible] pacchetto chiuso. Poiché bisogna far del male per arrivare [illegible] toccare [illegible] vostro cuore, lo [illegible]

Vi [illegible] qualcosa di [illegible] nel suo tono, [illegible] Alina lo [illegible] per un istante impazzito.

— [illegible] io [illegible] vorrei... — disse.

— Zitta!

Si chinò su [illegible] lei e la baciò furiosamente sulle labbra, mentre il corpo di lei esprimeva [illegible] tale disgusto che il dottore la lasciò subito, fuggendo [illegible] un ladro.

Alina dovette attendere fino alle tre del giorno dopo per ricevere da Berto [illegible] pacco e una lettera sigillata. Depose il primo su un tavolino e, dopo che il figlio se ne fu andato fischiettando, aprì [illegible] missiva di Ugo. Egli scriveva: «Mi condurrò da vile, dandovi un'arma per schiacciare vostro marito ed avere nelle [illegible] mani [illegible] rivale; ma [illegible] i mezzi [illegible] buoni, quando si vuole raggiungere uno scopo: il mio [illegible] quello di provarvi la mia passione.

«Sappiate che Gerardo, [illegible] vigilia delle nozze, passò [illegible] notte con la sua amante [illegible] Molinaro, nella [illegible] stessa che doveva accogliervi sposa.

«Fosca morì quella notte, morì d'amore [illegible] [illegible] [illegible] braccia: io aiutai vostro marito a seppellirla in cantina, più [illegible] quel cadavere fu da [illegible] tagliato a pezzi [illegible] disperso: ne conservai solo la testa, meno i capelli, che Gerardo si porta addosso come talismano.

«Vi mando il teschio dell'amante di vostro marito, [illegible] sorella [illegible] Tea. Lascio voi stessa agire come meglio credete, mentre io mi preparo [illegible] [illegible] altro duello, per mostrarvi che posso essere l'uomo [illegible] voi sognato, degno di quell'amore che accende la vostra anima per un altro.

«Non [illegible] ritrarrò dalla via che mi sono prefissa, [illegible] costo di lasciarvi a brani il mio [illegible]

Nessuna firma, nessuna intestazione.

Alina, fremente, disfò il pacco portato [illegible] figlio. Vi era dentro una cassettina d'ebano e, dentro questa, [illegible] teschio della povera Fosca, che sembrava sogghignare eternamente. Ella lasciò cadere il coperchio e svenne.

### V

Quel Carlo Volpi che era molto amico del vero barone Scarpa [illegible] che i lettori ricordano autore di una lettera nella quale diceva [illegible] essere [illegible] prociuto di morire, era invece guarito, aiutato da una donna molto affettuosa. Egli [illegible] poi sposato la donna e, poiché la fortuna aveva cominciato a favorirlo, aveva anche ammassato [illegible] grande fortuna. Non aveva avuto figli, ma nessuna nube aveva mai turbato la sua unione con [illegible] donna alla quale era legato da un forte sentimento.

Questa donna era poi morta, raccomandando al marito di lasciare quella terra dal clima micidiale, [illegible] che [illegible] ricco. Egli decise [illegible] seguire il consiglio della moglie, [illegible] prima volle scrivere [illegible] sorella del defunto barone Scarpa, [illegible] chiederle [illegible] voleva che le ceneri di lui fossero portate [illegible] patria. [illegible] avendo ricevuto risposta, pregò il principale di una casa [illegible] filati germanica di far ricerche per [illegible] conto, addebitandogli qualunque spesa. In quel momento, presso quella casa si trovava Carletto, che il principale aveva preso [illegible] stimare come si meritava e al quale confidò la faccenda. Carletto [illegible] impressionato da quel nome di barone Scarpa, che gli ricordava quello [illegible] seduttore di Tea, e chiese di poter svolgere lui le indagini.

Avutone prontamente il permesso, Carletto si recò a Genova e li apprese che la sorella del barone era stata uccisa a scopo di rapina, da sconosciuti.

Telegrafò al Volpi, e poi si incontrò con questi, al ritorno in patria dalla Florida.

I due uomini si incontrarono a Genova e subito si intesero, diventando amici. Erano due anime nobili, che nonostante le vicissitudini della vita, avevano conservata integra la loro onestà. In breve, non ebbero più segreti [illegible] per l'altro.

I due uomini, appena giunti a Torino, ebbero [illegible] lungo colloquio con un magistrato, il quale era [illegible] [illegible] informato [illegible] molte cose [illegible] suo collega [illegible] Genova, che aveva condotto [illegible] suo tempo l'inchiesta sul delitto [illegible] la povera vedova.

*(continua)*

Copyright Italia - Press. (continua) concessione della Casa Editrice Lucchi - Milano.

# SALGARI JOLANDA
## LA FIGLIA DEL CORSARO NERO

© Edizioni DAMI Milano

## DICK TRACY
*Il "detective" di Chester Gould*

## QUELLE TRE
*le gemelline di Homero*

## JEFF HAWKE
*l'agente di Sydney Jordan*

## OROSCOPO

a cura di RAFFAELLA GIRARDO

**ARIETE** (21 marzo - 20 aprile) La giornata è fonte di problemi e di preoccupazioni. Cercate di non lasciarvi prendere dallo sconforto che potrebbe impedirvi di trovare soluzioni ai problemi.

CLERICI
PROFUMERIE
Via S. Francesco d'Assisi 39
Via Cibrario 33

**TORO** (21 aprile - 21 maggio) Interessi e affetti favorevolmente influenzati dagli astri che vi rendono altrettanto prodighi e generosi di lavoro: infatti rischiate rotture definitive nei rapporti con un superiore.

**GEMELLI** (22 maggio - 21 giugno) Giornata incerta per il lavoro. Se siete cercando dovrete difendervi da assunzioni in malafede; se invece lavorate dovrete difendervi da qualche cattiveria da parte di colleghi che mal tollerano la vostra estrosità e le vostre iniziative.

perosino
LETTI IN OTTONE
LETTINI - CARROZZINE
RETI - MATERASSI
CORSO S. TELESIO 95

(22 giugno - 22 luglio) Periodo momentaneamente contrastato. Cercate di non prendervela ad impegnatevi al massimo energie. Riuscirete così a conseguire egualmente

**LEONE** (23 luglio - 22 agosto) decisamente negativa modo quasi pericoloso. Cercate di non fare confidenze perché siete attorniati da falsi.

(23 agosto - 22 sett.) Non deprimetevi se in giornata tutto si svolgerà previsto. Continuate ad agire con la solerzia e la correttezza che vi sono proprie e tutto si risolverà nel migliore dei modi.

**BILANCIA** (23 sett. - 22 ottobre) Fortuna in ogni iniziativa per quanto complesso possa essere. Per lavoro possibile qualche miglioramento. In amore successo con persona cara.

**SCORPIONE** (23 ottobre-22 nov.) Giornata favorevole in ogni Approfittatene per portare a termine le iniziative più complesse. lavoro avrete modo di vedere affermate e riconosciute le vostre capacità. In siete più affettuoso e romantici.

**SAGITTARIO** (23 nov. - 21 dic.) Giornata negativa. Evitate di prendere decisioni e limitatevi a svolgere la solita routine. Prudenza anche trattare questioni interessi: previste perdite denaro e complicazioni.

A. MURRI
TRIESTE

**CAPRICORNO** (22 dic. - 20 gen.) Giornata propizia grandi cose. Se oltretutto aiuterete la fortuna cercando di agire prontezza e decisione, quella di domani potrà risolversi in una giornata quasi memorabile. Successo anche

**ACQUARIO** (21 genn.-18 febbr.) Giornata coronata da successi. Prudenza, però, nei rapporti sentimentali che, per soddisfarvi maggiormente, dovrebbero improntati ad una maggiore serietà.

diviselle
PORTE PIEGHEVOLI
VIA BAGETTI 25
TEL. 745.121 - 761.471
diviselle

(19 febbraio - 20 marzo) Giornata favorevole in modo particolare per i cambiamenti lavoro. Ancora riuscirete a superare una crisi non ancora completamente risolta.

## SCACCHI

**Soluzione dello studio n. 1387:** 1. d7,Rh5 2. c7,Tc6 3. c8=T,Td6 4. d8=T.

N. 1388 (5+11)

P. A. Orlimont (Frank, Vokshiatt, 1914)

Il in 3

Ferruccio Pezzuto

## MA

**Il problema**

Rainis Edoardo (Tolmezzo)

Bianco e V. 5

Soluzione: 13-10, 22-13; 15-12, x; 31-28, x; 14-11, 23-5; 11-4, B. vince.

Carlo Barbero

## BRIDGE QUIZ

### QUESITO N. 7

(Dichiarante Nord - Tutti in seconda)

**Carte di Sud**

♠ F 6
♥ D 7 5 3 2
♦ A 8 6
♣ R 7 2

**Dichiarazione**

| Nord | Est | Sud | Ovest |
|---|---|---|---|
| 1 Fiori | | 1 Cuori | passo |
| 1 Picche | passo | 1 S.A. | passo |
| 2 Fiori | passo | ? | |

Risposta _____

### QUESITO N. 8

(Dichiarante Sud. Nord-Sud in )

**Carte di Sud**

♠ R 6
♥ A F 5
♦ A D F 7
♣ R F 7 4

**Dichiarazione**

| Nord | Est | Sud | Ovest |
|---|---|---|---|
| | | 1 Quadri | 1 Picche |
| passo | passo | 1 S.A. | passo |
| 2 Picche | passo | ? | |

Risposta _____

Nome e cognome _____

Indirizzo _____

Spedire (o consegnare) entro le ore 12 sabato 26 a «Stampa Sera bridge quiz» via Maranco 32 o via Roma oppure alla segreteria Bridge Club Torino, via Santa Maria 1. Risultati e classifiche verranno pubblicati il giovedì successivo.

CENTRO CULTURALE FIAT
Sabato 19 febbraio 1977
ore 21
Auditorium della RAI-TV
**CORO BRASILIANO**
[illegible]
*Inviti a disposizione in Via Carlo Alberto 59*

[illegible] ore 21,15
Domani 15,30, 21,15, ult. 3 recite
LAURETTA MASIERO — ORESTE LIONELLO
**« LA SIGNORA DORME A SINISTRA »**
Bigl. v. Roma 49, tel. [illegible]

TEATRO CARIGNANO
**Canto danza [illegible]**
Lunedì 21 ore 21,15
**UN TUFFO NELL'OPERETTA**
con CESARE GALLINO e i [illegible] cantanti:
Lucia Barbero, Teresa Favaro, Carlo Pierangeli, Armando Barbera
presenta Maria Grazia Cavagnino
[illegible] 21,15
Cultura Tempo Libero presenta
Compagnia [illegible] Torino
diretta da Andrea Fiamingo
nello spettacolo di folklore
**Gianduja, Giacometta e [illegible] genti**
Giovedì 24 ore 21,15
Concerto del pianista
**LUCIANO [illegible]**
*Gershwin e il Musical americano*
Venerdì 25, sabato 26, domenica 27 ore 21,15
**12 anni de LE CANSSON DLA PIOLA**
Roberto Balocco, Silvana Lombardo
Trio Gioia
Domenica 27 [illegible] 15,30
Spettacolo per [illegible] e adulti
**LA STOBIA L'E [illegible] FA PIASI' CONTELA**
Roberto Balocco, Trio Gioia
Poker magia comica - Milton fantasista internazionale
IL PICCOLO CORO DEL MAFFEI
diretto da Giorgio Lupica
biglietti v. Roma 49, tel. 544.562

ERBA - 5° mese di risate
**GIPO**
*« Giromin a veul mariesse »*
Questa sera
TUTTO ESAURITO
Domani [illegible] 16,30 e 21,15
[illegible] prenota per i prossimi giorni
Tel. 680.487. ULTIMA SETTIMANA

TEATRO NUOVO
**Festival del Sud**
martedì 22 [illegible] 21,15
unico spettacolo
**Mario Merola**
Il profeta del Sud
Prevendite:
Long Play Bank, tel. 389.088
Discoteca Il Leoni, t. 617.288
Discover tel. 233.870
Teatro Nuovo, tel. 655.552

TEATRO STABILE TORINO
[illegible] mart. 22 all'Alfieri
IL [illegible]
[illegible] Bond
Regia Pugliese
[illegible] con Lina Volonghi

[illegible] GOBETTI
Si prenota per
**Il re è nudo**
da Andersen e Schwarz
[illegible]
In scena dal 23 al 27 febbraio

TEATRO STABILE TORINO
A Novi Ligure
Circolo Italsider,
[illegible] 21
**IL BAGNO**
di Majakovskij
Regia Missiroli

[illegible] CENTRALINO
Via delle [illegible] 16, t. [illegible]
[illegible] prolungata - [illegible]
**Luisella Guidetti**
Inf. e pren. in [illegible]

**Teatro ALCIONE**
da giovedì 24
**FINO MAURO**
in « 'O MOTOSCAFO »
Sceneggiata in [illegible] atti

**Cabaret Voltaire** v. Cavour 7 tel. 518.046
[illegible] 21,
concerto straordinario del Gruppo
**FEDRIGOTTI-LU[illegible] SPREAFICO**
**« SATIE ovvero la [illegible] teatro »**
Musica, mimo, voce recitante, filmato entr'acte di
[illegible]
ore 18 e 22,30 Ciclo cinema contro la censura
**« BLANCHE »**
[illegible] Borowczyk
1ª nazionale [illegible] edizione integrale
Ingresso riservato ai soci

**104ª FIERA DEI VINI**
[illegible] febbraio
Parco Ruffini
*Ristoranti con attrazioni internazionali e spettacoli*
INGRESSO LIBERO

danze **la perla**
ore 15,30 per gli amatori del ballo ore 21 VEGLIONE
e programma per tutte le età
[illegible]
danze **club 84**
ore 21 Veglione [illegible] 2 orch.
Cotillons [illegible] premi
danze **arlecchino**
[illegible] VEGLIONE
Premi giochi e cotillons

**BAL MUSETTE**
Valzer Polke Mazurke
ore 22 VEGLIONE
regali e cotillons a tutti
presenta Jean de Paris
**le roi**
Ritmi per tutti
ore 21,30 VEGLIONE
regali e cotillons a tutti
2 locali - [illegible] orchestre - [illegible] veglioni
Telefono e indirizzo uguali

**BELLE ARTI**
Valentino - tel. 682.507
Oggi ore 15.30
Gran [illegible] [illegible] Bambini
ore 21 [illegible]

**La Paranza**
di Bernardini
Via S. Massimo 14 - tel. 830.775
Stasera ore 21-2
**Gran prolungata**
[illegible]
[illegible] premi a [illegible] a tutti
orch. NUOVA [illegible]

**DU Parc**
Il [illegible]ro salotto di Torino
Ore 15,45: MATINEE DANZANTE
ore 21
**Veglionissimo di Carnevale**
Sorprese giochi cotillons
C. Reg. Margherita 104, t. 85.1123
domani 15,45 e 21

danze **Castellino**
oggi [illegible] martedì ore 15,30
[illegible] bambini mascherati
ore 21
**Veglionissimo di Carnevale**

**Nuovo PRINCIPE**
ore 15,30 Carnevale
[illegible] bambini
con ROBIN HOOD
ore 21 Veglionissimo di Carnevale
Cotillons, giochi ricchi premi
orch. ACCORSI

**SHAKER**
Seratissima
[illegible] Carnevale
PIANO BAR
Walter, Lidya, Alex
Martedì 22 CABARET
Gianni Liboni, [illegible] Serra, [illegible] Marchetti
V. C. Battisti [illegible], tel. 532.492

**Trocadero**
V. A. Doria 9 - tel. 553.771
ore 21
SERATA PROLUNGATA
**I Mimmo's**

**MINI CABARET**
(C. U. Sovietica 353, t. 613.660)
**SERATISSIMA**
[illegible] con [illegible]
Giochi, sorprese, cotillons

**SALA GAY**
ore 15 MATINEE
ore 21-2
[illegible] Ballo [illegible] Carnevale

**Villa Gay discoteca**
SERATA PROLUNGATA DI CARNEVALE
C.so Moncalieri 52, tel. 691.395

**EDEN**
Ore 21-4
VEGLIA DI CARNEVALE
giochi cotillons e tanta allegria
orch. BOCCACCIO 71

**PLANETARIO**
V. Cavalcanti 5
ang. c.so Casale 168
ore 21-4. NOCHE DE CARNAVAL
La nuova edizione e' cinediscoteca

**MASSAUA danze**
Ore 21
VEGLIONE
DI [illegible]

**GARDEN**
ore 21,30 VEGLIONISSIMO DI CARNEVALE
I SIMPATICI DEL LISCIO
domani ore 15 [illegible]
[illegible] 21 BALLO LISCIO

**MAYERLING**
questa [illegible] e martedì [illegible]
**Veglioni di Carnevale**
Tel. [illegible]

**BIG APPLE**
V. Rossini 14, t. 832.917
PROLUNGATA - Bugie per tutti
Prezzi normali

**Leri Club**
Corso Vittorio 64
2 DISCOTECHE
1 CONSOLLE [illegible]
2 CONSOLLE GIGI

**2 RITMI**
St. Giroletto S. Gillio
SERATA PROLUNGATA
con LUCIANO e i GENTLEMEN
Domani ore 21

**BARCHETTO 77**
ore 15
CARNEVALISSIMO DEI BAMBINI IN MASCHERA
Giochi e premi vari con premiazione
dai 5 più votati dal pubblico

**LA COMETA**
Stasera e domani sera
VEGLIONISSIMI DI [illegible]
con i BARONI + GLI IDROS

**TAVERNA DANTESCA**
di f.lli Di Legami
V. Nizza 5 - tel. 650.57.37 - 650.58.01
**AMERICAN BAR DANCING**
[illegible]A MATINEE e ORE 21
Chiusura settimanale: LUNEDI'

**Y DISCOTECA**
c. Vinzaglio [illegible]
tel. 534.941 - 511.738
Questa sera la
**« New Company »**
presenta l'elezione [illegible]
**Miss Y 1977**
**I' edizione**
[illegible] premi [illegible] partecipanti
presenta Dulfino

**PURGATORIO**
Discoteca VILLAFRANCA Piemonte
Stasera ore 21
**Serata di Carnevale**
2 orchestre - [illegible] locali
liscio e moderno
Domani pomeriggio ore 15
sempre Liscio e moderno

[illegible] 21 al New
**CHARLIE BROWN**
**DISCOTECA**
Domani pomeriggio e sera

Il film che ha trionfato al festival di Cannes è

AI CINEMA
**Alexandra Acapulco Fortino**

DOPO «LA BESTIA» ECCO UN FILM ASSOLUTAMENTE DA NON PERDERE E CHE SOLO LA SENSIBILITA' DELLE DONNE POTRA' PROFONDAMENTE APPREZZARE!

VIETATO AI MINORI DI [illegible] TECHNICOLOR

...Questo capolavoro di Walerian Borowczyk ha le qualità per piacere a diversi strati di pubblico: a quello popolare perché si affida ad una tumultuosa vicenda da romanzo d'appendice; a quello borghese perché straripa di eccitanti e insolite sequenze erotiche; a quello intellettuale perché sprizza intelligenza e gusto raffinato da tutte le parti.
IL GIORNO

# Da martedì al NAZIONALE

CANDIDATE ALL' OSCAR
SISSY SPACEK migliore attrice 1976
PIPER LAURIE migliore attrice non protagonista 1976

UNA STORIA ALLUCINANTE, DIABOLICA, TENEBROSA, SPAVENTOSAMENTE REALISTICA, CHE HA FATTO TREMARE IL PUBBLICO AMERICANO. "CARRIE" E' UN FILM DIRETTO DA BRIAN DE PALMA, IL NUOVO GRANDE MAESTRO DEL BRIVIDO!

**"CARRIE" LO SGUARDO DI SATANA**

2ª settimana di enorme successo al **REPOSI**

VIETATO AI MINORI DI ANNI 18
ORARIO: 14,30 - 16,30 - 18,30 - 20,30 - 22,30

Da MARTEDI' al cinema **ARISTON**
un'accoppiata vincente:

**ROBERT DE NIRO**
[illegible] OSCAR
e **MARTIN [illegible]**
*attore e regista di «TAXI DRIVER»*
nel loro insuperabile capolavoro

**MEAN STREETS**

Domenica in chiesa
lunedì all'inferno

# GLI SPETTACOLI

## Chiacchiere in libertà con l'attrice Marzia Ubaldi

# AMO SE CAPISCO

**Marzia Ubaldi, attrice. Inizia la carriera nel 1959 dopo aver frequentato il liceo linguistico e poi la scuola del Piccolo Teatro di Milano. Durante le recite della «Congiura» di Prosperi conosce Gastone Moschin. Lo sposa nel 1962 a Spoleto. Per dieci anni smette di recitare. Nasce una bimba, Emanuela, che oggi ha 14 anni. Nel 1972 il divorzio. La Ubaldi torna alle scene. «Ho sempre fatto cose belle, lo ammetto, sia in teatro sia in televisione». Le interessano soprattutto i personaggi grotteschi. In questi giorni, negli studi di Radio Torino fa parte del cast impegnato nella registrazione dell'originale radiofonico in 10 puntate «Il pipistrello», di Nico Orengo. Regia di Gianni Casalino.**

ELVIO RONZA

E' difficile, signora Ubaldi, che un attore scelga la propria professione per caso. Lo spinge, fin da bambino, quella che genericamente chiamiamo vocazione. E capitato anche a lei?

*«Non ho mai pensato di fare altro, anche da ragazzina. Sarà un luogo comune, ma io non riesco a vivere, fuori della scena, tutti i personaggi che vorrei. E così recito, per sfogarmi».*

Nessun altro lavoro l'avrebbe soddisfatta?

*«I lavori di casa, ahimè, mi annoiano. Provai con un impiego. Fu un disastro. Questo è un mestiere che mi piace... pensi che si lavora di notte: io ho la pressione bassa e di notte sto bene. Non ho mai sonno, non vado mai a dormire. Che cosa potevo fare d'altro?».*

Ha realizzato le sue ambizioni?

*«Oh, no, assolutamente no. Non so programmare niente. Per realizzare ambizioni bisogna essere precisi e pignoli, progettare tutto, anche nei dettagli. Coltivare le amicizie. Io seleziono le amicizie. Gli amici devono piacere a me, non servire alla carriera».*

Dicono che lei è una donna critica e pungente.

*«Mi piace buttar lì una battuta quando capita. E' vero, sono disposta a giocarmi la reputazione per una battuta. Le cose non le mando a dire, non sono di quelle buone che dicono bene e pensano male. Ma sono critica anche verso me stessa. Glielo dimostro: non mi amo, vorrei essere diversa, mi accanisco con i miei difetti, sono troppo aggressiva un tempo per timidezza adesso per abitudine. Sono inquieta, incontentabile... si figuri appartengo al segno astrologico dei Gemelli».*

Alt. Una virtù, mi dica per favore una virtù.

*«Sono un'ottima cuoca, il mio talento creativo lo uso interamente in cucina».*

In che città le piace vivere?

*«Roma soprattutto. Milano è troppo frenetica. A Torino sono sempre tesa».*

Dicono che lei è una donna pigra.

*«Verissimo. Amo stare in casa, anche da sola. Forse dovrei dire: soprattutto da sola. La casa è una tana».*

Lei è una donna... come spiegarmi?... di temperamento. Femminista, naturalmente.

*«Sono femminista nel modo di vivere, in concreto. Il femminismo è una questione di carattere. Già da bambina difendevo con energia i miei diritti».*

Accetta l'uomo gentile, che fa la corte con discrezione, manda fiori, le apre e chiude la portiera dell'auto.

*«Se è gentilezza d'animo e non formalità... ma esiste? C'è un uomo del genere? Perché io non ne conosco».*

E' disposta a fare il primo passo in amore?

*«Perché no? Ma non sono facile ad innamorarmi, non mi è mai capitato il colpo di fulmine. L'amore per me parte dalla comprensione... devo capire di che si tratta. Non farei una follia per amore».*

## FUORI CASA

**OMAGGIO A DALLAPICCOLA — Una mostra di documenti sulla vita e l'opera del compositore si apre oggi alle 17,30 nel foyer del Piccolo Regio con una conversazione di Massimo Mila. Stasera alle 21, sempre al Piccolo Regio, concerto del Circolo Toscanini interamente dedicato a Dallapiccola (direttore Gianpiero Taverna).**

**TEATRO PELLICO — Stasera alle 21, in via delle Rosine 16/a, recital di Luisella Guidetti.**

**CINEMA BELGA — Stasera alle 21 al Kinostudio, via Principe Amedeo 5, proiezione di «Mira», regista Fons Rademakers.**

**CORSO DI CULTURA GRAFICA — Alla «Vigliardi Paravia» di via del Carmine 14 — ore 20,45 — conferenza di Attilio Cali su «Registro sulle offset da bobina».**

**MUSEO DEL CINEMA — Oggi e domani alle 16 e alle 21,15 proiezione di «Scandalo in collegio» di Nunnally Johnson con Betty Grable, Robert Cummings.**

FILM D'OGGI — La pantera rosa

# Peter scatenato

**LA PANTERA ROSA SFIDA L'ISPETTORE CLOUSEAU («The Pink Panther strikes again») di Blake Edwards, con Peter Sellers, Herbert Lom, Lesley-Anne Down — Poliziesco comico a colori, Gran Bretagna 1976 (Cinema Olimpia).**

*E quattro. Dopo* La pantera rosa, Uno sparo nel buio e La pantera rosa colpisce ancora *Peter Sellers riveste oggi per la quarta volta i panni del buffo* monsieur *Jacques Clouseau, l'ispettore francese che le spaglia tutte meno l'ultima e quindi finisce vittorioso in avventure nelle quali era partito sistematicamente perdente, artefice di minuscole fesserie e di catastrofi iperboliche. Antagonista di questo bel tipo è, anche stavolta, come già in due precedenti film della serie, l'ispettore capo Dreyfus impersonato da Herbert Lom, buon attore che dal Napoleone nel* Guerra e pace *di King Vidor è finito a spagliacciare come qui gli capita, vittima di un collega specialista nel combinare guai dovunque s'affacci.*

*Ma Lom è attore versatile e nello sviluppo della strampalata storiella eccolo mutato in cialtrone, una specie di genio malefico che sequestra in un castello bavarese uno scienziato inglese e la sua giovane nipote per carpire al primo il segreto di un'arma micidiale colla quale vuole distruggere l'Inghilterra.*

*In questa parte la vicenda tira a canzonare, ricalcandole, le gesta di «007» sistematicamente alle prese con megalomani fanatici e pazzi. Clouseau ambisce ad essere il James Bond della circostanza.*

*Blake Edwards, produttore e regista, non manca di fiato e scaltrezza e confeziona, secondo l'abitudine, un prodotto rifinito, con pretese d'eleganza ambientale, e l'abile sfruttamento, nell'ultima parte, degli* special effects.

*La migliore è tuttavia la prima in cui Sellers-Clouseau fa spesso ridere nel pur prevedibile disegno del personaggio. Poi la fantasia dei* gagmen *si riduce, le trovatine si ripetono (quante volte finisce in acqua il protagonista allorché vuole espugnare il maniero) e il ritmo faceto s'affievolisce. Almeno avessero concesso maggior spazio a Lesley-Anne Down: così carina e brava come ragazza-premio (in un enorme letto matrimoniale) da sollecitare il legittimo desiderio di rivederla presto in ruoli di maggior risalto. Spiritosi gli inserti a disegni animati di Richard Williams.*

**a. vald.**

# Delon con i riccioli

**LA GANG DEL PARIGINO di Jacques Deray con Alain Delon, Adalberto Maria Merli, Laura Betti. Drammatico, francese, a colori. (Cinema Ambrosio).**

La storia risale all'immediato dopoguerra, in una Parigi nel caos. La polizia è priva di organizzazione e la banda di Robert detto Pierrot (Delon) compie imprese da manuale. Banche, uffici postali, fabbriche sono i bersagli preferiti. I forzieri si sgonfiano, come palloncini, davanti all'agguerrita gang.

Il film ha l'intenzione, si presume, di spingere soprattutto il pedale della parodia. Ma piuttosto maldestramente, cosicché ci troviamo di fronte a degli agenti totalmente rimbecilliti e a dei banditi giocherelloni come eroi di melodramma.

Finisce in primo piano, invece, la storia d'amore tra Pierrot e una sprovveduta ragazza di provincia. Del resto di accettabile nel film è proprio la parte meno apprezzata dagli appassionati di vicende poliziesche: la famiglia, l'amicizia, il paesaggio.

Nella sua operina (commerciale), Deray guarda con simpatia a questi banditi, specialmente al riccioluto Delon che recita, bisogna ammetterlo, con molta vivacità. Ma tutto il cast si muove con sicurezza professionale.

**e. rz.**

# "Salò,, in arrivo

**Salò o le 120 giornate di Sodoma uscirà in marzo nei cinema di tutta Italia: il processo di appello si è concluso a Milano con l'assoluzione e solo cinque sequenze verranno alleggerite (masturbazione, sodomia, eccetera).**

Ci sarà chi esulta per la liberalità della sentenza e chi piange per la decadenza dei costumi. Dovremmo soprattutto stupirci per la varietà dei giudizi della magistratura, la quale un anno fa aveva considerato oscena l'opera postuma di Pier Paolo Pasolini e oggi ne proclama l'artisticità. Si tratta di un equivoco. Nessun magistrato ha la competenza necessaria per disquisire sui particolari di un prodotto dell'ingegno, nessun magistrato può essere sicuro nell'applicare norme che riguardano l'evoluzione della società.

A questo punto anche la sparata di Alberto Moravia e soci, che definivano il *Salò-Sade* straordinario e comunque opera d'arte, pecca di astrattezza. Il film deve circolare perché libera espressione del pensiero, non perché opera d'arte. La massima severità è da applicare nel divieto per i giovani: gli adulti hanno il diritto di infangarsi, se credono, con il *Salò-Sade* o con produzioni anche peggiori. Sul film di Pasolini non tutti i giudizi della critica sono positivi ad esempio: sembra spesso la proiezione di una mente allucinata, la lotta di un uomo contro i suoi stessi tabù. Ebbene quest'uomo era un italiano e ha il diritto di esprimersi dinanzi agli italiani.

**p. per.**


MusicPalace
Villanova d'Asti - Tel. 0141-930.189
domani sera
CLAUDIO CASADEI

MAGO
CALUSO
tel. 983.3149 - 983.3489
VEGLIONISSIMO GRAN GALA di CARNEVALE
Industria Musicale del Maestro NICOSIA
Orch. Melody Folk del Maestro BAZZARONE
Ospite ALFREDO MATERA junior della RAI T.V. - Questa sera
L. 15.000 per persona tutto compreso cena - ballo - vini a volontà

Pierre Sauvaigo, député des A. M. Maire de la Ville de Cagnes-sur-Mer
Ses adjoints et les membres du Conseil Municipale annoncent
L'EXPOSITION de
H. M. Cahours
et
E. Chappel
VERNISSAGE
le samedi 19 février 1977 à 17 heures
Chateau Musée de Cagnes
du 19 février 1977 au 27 mars 1977 (tout les jours de 10 h à 12 h et de 14 h à 17 h, sauf le mardi)

ESPOSIZIONE D'ASTA
IL QUADRIFOGLIO
C. Re Umberto 10 tel. 539.618

| | |
|---|---|
| BAJ | MANZONI |
| BOSUEL | MENZIO |
| CASORATI | MIGNECO |
| CASSINARI | MONDINO |
| CHRISTO | MORLOTTI |
| DA MILANO | PAULUCCI |
| DE CHIRICO | PEVERELLI |
| GALANTE | PIRANDELLO |
| GENTILINI | POZZATI |
| GERICO | PRADELLA |
| GUTTUSO | RICHTER |
| JORN | ROTELLA |
| LILLONI | RUGGERI |
| MANEGLIA | SASSU |
| MANZONE | SCANAVINO |

Aperto anche festivi

AQUARIUM
S. Antonino 20 km da To
Stasera ore 21
Veglia di Carnevale
Domani 15 a 21 i nuovi successi in Discoteca

Smeraldo
CHIVASSO
ore 21 VEGLIONE
THE GENERAL SOUND
con liscio e moderno

FARO
1° vero salotto centrale torinese
21,30 VEGLIONE
GLI ARALDI

GALLERIA PIRRA
via Bava 4, tel. 832.075
ESPOSIZIONE PERMANENTE
MAITRES et PETITS MAITRES

LIBERTY
denza - BORGARETTO, tel. 358.1615
GRAN VEGLIA DI CARNEVALE
Prezzi modici
Ospiti d'onore della RAI-TV

MACUMBA
PINEROLO, tel. 74.115
Stasera
Veglionissimo
Martedì 22
Gran Veglione di fine Carnevale
con gli eccezionali
LOS MERENDEROS
Miguel con sempre mil

galleriaPirra
Corso Cairoli 32 telefono 877.344
Ottorino Campagnari
Domani: ormio fest. 10-13

La Tabaccheria Garrone via Roma 90
Esclusivista ACCENDINI E PENNE CHRISTIAN DIOR
annuncia
un importante arrivo di pipe e accessori Dunhill e ricorda l'ampia scelta di pipe Caminetto

## ENRICO MONTESANO, COMICO CONTROCORRENTE

# DON CHISCIOTTE ALLA ROMANESCA

LAMBERTO ANTONELLI

**ROMA — Enrico Montesano, Nadia Cassini, Gloria Guida, Sydne Rome e Janet Agren: questo è il cast di «Quantunque io...» uno show televisivo in quattro puntate che si sta registrando negli studi Rai per la rete due. Regia di Romolo Siena, musiche di Bruno Canfora, coreografo Umberto Siena, autore lo stesso Montesano con la collaborazione di Ferruccio Fantone.**

Allora, Montesano, in che consiste questo teleshow?

*«Il comune denominatore della trasmissione è la satira di personaggi e situazioni dell'Italia contemporanea... ».*

Uomini politici...

*«Soprattutto. Ma trattati al limite della cattiveria. E poi problemi italiani, come tasse, turismo, ospedali, visti nell'ottica deformata di una turista straniera... ».*

Interpretata, costei, dalle varie Sydne Rome...

*«Ma no! Sarò io stesso nei panni della turista. In fondo è quello stesso personaggio radiofonico a cui ho prestato la voce. Ora aggiungo anche il viso. Voce, viso, mimica, smorfie ».*

Fai tutto te, insomma. E le attrici?

*«Mi fanno da spalla ».*

Si dice che stai sprecando la tua vena in filmetti basati sui lazzi...

*«E' vero solo in parte. Nell'ultimo mio film* Un marito in collegio, *tratto dall'omonimo romanzo di Guareschi, ho approfittato dell'umorismo romanesco, al quale del resto io credo trasformandolo con brio ed estro, ma in modo elegante... ».*

Eppure...

*«Del resto oggi in Italia non è facile fare dei film migliori. Bisognerebbe avere la possibilità di rifiutarli. Ma non accettarli significa non mangiare ».*

Ecco, vorrei...

*«Del resto accettarli significa squalificarsi rispetto ad un certo ambiente intellettuale, culturalmente impegnato. E allora che cosa bisogna fare? Non lo so nemmeno io. Forse occorre tener duro, andare avanti ».*

Senti, Montesano...

*«Del resto, anche tutti i grandissimi comici italiani si sono trovati nella stessa situazione. Di chi la colpa? Anche del pubblico. Non dimentichiamo che siamo un popolo con un alto tasso di analfabetismo, semianalfabetismo, criptoanalfabetismo. Tutti fingono di essere degli intellettuali, tutti parlano di cose che non hanno letto o studiato. Bisognerebbe poter non accettare le esigenze più squallide del pubblico meno colto; combattere contro le sozzerie... ».*

Senti...

*«... combattere contro certi distributori o certi produttori di cattivo gusto che fanno film solo per accattivarsi le masse o soddisfare gli aspetti più negativi delle masse. Hai visto come il pubblico scoppia a ridere quando sente una parolaccia? Come lo spieghi? Che dicono i sociologi? E' possibile basare la comicità sul suono di queste parole? Io vorrei potermi mettere in prima linea nella battaglia contro questo malcostume, non per moralismo, ma per dignità. E invece, spesso, mi trovo proprio in prima fila. Che ci posso fare? Mettermi contro corrente? Rischiare di annegare? Dire addio a tutto, ritirarmi? Spero solo di poter contribuire a cambiare le cose dall'interno del sistema, col tempo. Quantunque io... ».*

Ciao, grazie per aver risposto a tutte le mie domande.

TEATRO

## L'amore fa capolino

PIERO PERONA

Torna il teatro della parola, o meglio della chiacchiera, con le *Cronache di un matrimonio di gruppo* di Salvato Cappelli all'Alfieri.

Siamo in un ambiente borghese convenientemente accennato dalla scena di Toni Rossati. Un uomo ha coinvolto otto persone, quattro coppie, in una situazione eccezionale. Ha fatto e disfatto ciò che l'amore e l'attrazione sembravano avere cementato, scambiando i partner e imponendo una nuova morale. I vecchi tabù del sesso sembrano dunque andati al diavolo, per favorire uno spontaneo modo di vivere secondo il caso. O piuttosto secondo un'altra convenzione.

Nel personaggio raffigurato da Paolo Carlini, l'autore difatti insinua subito il dubbio. Il sesso è stato placato con divagazioni a piacere ma si ripresenta sotto forma d'insoddisfazione, di gelosia, di amore magari. Ecco che Carlini si dichiara fedele alla moglie che pure ha spinta tra le braccia di altri, ecco che la moglie interpretata dalla Miserocchi gli nega la possibilità di manipolare ulteriormente le anime di esseri umani, ecco infine che l'amica della coppia confonde la libertà con la morbosità.

Fino a ieri andava benissimo parlare del sesso, e praticarlo. Ma da ora, da quando Cecilia Polizzi avanza alla ribalta per sussurrare che è innamorata della Miserocchi, tutto crolla. Si avverte cioè che la liberalizzazione dell'erotismo non rappresentava che una convenzione, più banale e più cattiva delle altre.

Salvato Cappelli padroneggia la delicata materia e delinea personaggi non convenzionali. Venendo ai particolari tuttavia, sembra smarrirsi. Ci sono scambi di battute che lasciano interdetti. Carlini alla Miserocchi, geloso e gelido: *«Tu sei moglie con i mariti e marito con le mogli »*; la Miserocchi a Carlini, piuttosto risentita: *«Tu non sei un dottor Mabuse o un dio che rifà l'uomo »*; la Polizzi a Sabatini: *«Mi proibiresti d'innamorarmi d'una donna e di amare un uomo? »*.

Siamo lontani da un teatro davvero moderno. Il regista Nello Rossati ne ha consapevolezza e muove gl'interpreti secondo schemi collaudati. Paolo Carlini, più concentrato del solito, evita la retorica e, con un solo sospetto di narcisismo per le note basse, non sbaglia il personaggio. Anna Miserocchi ha dalla sua una figura affascinante nel pieno della maturità e una voce duttile che gli ascoltatori della radio e del doppiaggio hanno imparato ad amare: ne approfitta per porsi al centro dell'attenzione.

Non foltissimo il pubblico. Attento però e prodigo di applausi.

TELEVEDRETE

### In "La notte è il mio regno,,

# Jean Gabin accecato

**Jean Gabin cieco, più drammatico che mai, è al centro dell'attenzione con la proposta del film di Georges Lacombe « La notte è il mio regno ». Per chi non vuole perdere l'occasione di rivedere la povera Sharon Tate, ecco invece dalla Svizzera « Una su 13 », pellicola brillante con Vittorio Gassman e Orson Welles.**

L'AMICO DELLA NOTTE (rete 1, ore 20,40) — *La guerra è un ricordo e il locale di Simonetti riapre le sue porte all'allegria. Sono di scena gli Anni Cinquanta: la «dolce vita» trasforma le strade delle città quasi in un ritrovo, facendo cadere il sipario sui deserti del coprifuoco. La musica si adegua, accoglie le innovazioni d'oltreoceano. Automobili e Caroselli pubblicitari trasformano l'italiano in un benestante gaudente.* L'amico della notte *ci riporta indietro, a questo periodo. Lo spettacolo comincia con un balletto eseguito da Evelyn Hanack sulle note della celebre canzone di Modugno Volare, divenuta uno dei più grandi successi mondiali di tutti i tempi. Notevole l'attesa per una canzone di Gigliola Cinquetti dedicata a Marilyn Monroe.*

STORIE DI CONTEA (rete 2 - ore 20,40) — *« Breeze. Anstey » narra di due ragazze che abbandonano la famiglia per darsi alla coltivazione delle erbe aromatiche. Nell'atmosfera del solitario cottage in cui vivono insieme, lontane da tutto e da tutti, unite dai momenti difficili come da quelli sereni, l'amicizia tra Breeze e Lorna si trasforma in un sentimento diverso, di cui però loro stesse non si rendono conto. Il rapporto fra le due ragazze entra in crisi quando, dopo anni di assenza, torna in patria Vernon, un uomo maturo che è stato l'amante di Lorna e che si rende subito conto del sentimento che la lega a Breeze. Quest'ultima, pur ribellandosi alle allusioni che Vernon azzarda sul suo rapporto con Lorna, si rende conto che ormai la situazione è senza via di uscita. Preferirà abbandonare il cottage.*

LA NOTTE E' IL MIO REGNO (rete 2, ore 21,40) — *Con questo film di Georges Lacombe, Jean Gabin inizia il terzo ciclo della sua attività, dopo i personaggi del realismo magico alla Carné e Renoir e la parentesi americana a fianco di Marlene Dietrich. E' ora la volta di vicende dai toni grigi, di figure romantiche.*

*Sulla base d'un copione di Charles Spaak, eccolo evitare a costo di gravi ustioni che la sua locomotiva provochi un disastro. Gli assegnano la croce della Legion d'Onore, e con pietose bugie gli nascondono la verità: è definitivamente cieco. Uscito di clinica torna a casa con la vecchia madre e la sorella, illuso che il tempo e le cure gli ridaranno la vista. Lo convincono a frequentare un istituto di rieducazione, dove segue il corso di radiotecnica e impara a leggere col metodo Braille sotto la guida di Louise, una maestrina cieca dalla nascita.*

Cabaret Voltaire - Musica

# Effetti per Ufo

**Giovedì sera, al Cabaret Voltaire, è iniziato un ciclo dedicato ai « Gruppi di sperimentazione del Conservatori italiani ». A dare il « la » alla manifestazione è stato il gruppo torinese del Conservatorio « Verdi », formatosi nella classe di Musica Elettronica di Enore Zaffiri. Il programma della serata era imperniato su tre brani di musica dal vivo e d'improvvisazione, e ad esso, oltre a Zaffiri ed ai suoi seguaci Vignani, Testa, Andrioli, La Vecchia, Mammarella e Conte, ha partecipato la cantante Hellen Kappel e prestato assistenza Maurizio Chatel. Sulla scena i consueti apparecchi, che ormai hanno fatto piazza pulita del nastro « preregistrato » (quello per registrare la serata era invece regolarmente presente), tra i quali troneggiava un sintetizzatore-mattatore, affidato alle cure di Zaffiri.**

**S'è trattato d'una cerimonia abbastanza sviluppata, i cui sacerdoti non rivelavano segni di stanchezza nel sollecitare il ben noto campionario di effetti di tale musica, a sua volta eterna evocatrice di visioni spaziali, di capsule, di Ufo, di allucinanti robots, di moderni dottori Jekill e signori Hyde.**

**Ma la musica elettronica, questa almeno, sembra essersi ingentilita: non aggredisce più con spaventosi boati, gioca amenamente con suonerelli che stuzzicano e solleticano, con le sognanti e svagate riverberazioni, e talvolta, un po' meno educatamente, con qualche sberleffo o pernacchia. Si associano, nei riti estemporanei, strumenti a tastiera o la chitarra, o la voce della Kappel anche lei instancabile e versatile nel proporre tutta una rassegna di fonemi, più che altro parodistici.**

**La rassegna, proseguita ieri sera con « Satie, ovvero la musica fa teatro », a cura del gruppo Fedrigotti - Lorenzini - Spreafico di Milano, vedrà in seguito impegnati i gruppi di Genova, L'Aquila, Roma, Bologna e Parma.**

**r. v.**


*Montecarlo chiama*

**STAMPA SERA** — **RADIO MONTE CARLO**

UN MILIONE PER RICONOSCERLO

**Partecipo al programma di Radio Monte Carlo « Un milione per riconoscerlo », sono il lettore di Stampa Sera:**

Cognome:

Nome:

Indirizzo:

Località: Tel.

Ritagliare, incollare su cartolina illustrata o postale e spedire a: **Radio Monte Carlo, 16 Bd. Princesse Charlotte - Monte Carlo (Principato di Monaco).**

**Ieri col tagliando di Stampa Sera la signora Maurizia Cibrario di S. Antonino di Susa, via Torino 212, ha vinto 1.000 lire. Il personaggio era Liliana Cosi ed è stato indovinato dalla sig.ra Liliana Quilico di Campo Galliano (Modena).**

ACCHITO
ore 21 VEGLIONISSIMO
Domani ore 16 - 21
NINO RICHELMY

COLONNINE
DANZE, tel. 349.9377-812.868
VEGLIA DI CARNEVALE
Domani ore 23 Semifinale
ore 21 e martedì Sugli per tutti

Barchetto 77
c. Roma, P.te Sangone - Moncalieri
Prolungata di Carnevale
Domani ore 15 tutto giovani

TRATTORIA CACCIATORI
MAPPANO
3 km. dal ponte di c. Vercelli
VEGLIONISSIMO DI CARNEVALE
Ricco menù
orch. Antonella e Le Tre Regioni
Cotillons - sorprese
Pren. tel. 996.8001 - 996.8116

Galleria NARCISO
ore 17 Inaugurazione
presente l'artista
Bruno
CARUSO
P. Carlo Felice 18 - t. 011/543-125

GIGI GOLA
a la saveja al Client,
soe Signore e amis, ch'a canta;
son'a e a subia a la seira al
Restaurant Channel
Turin (Italy) England Street corner
Franchstreet - Telephon for
Reservation Call Number 538206.
Closed Monday
(insomma a l'à 'n piassa Statuto...)

DA CARMEN
Ristorante - Pizzeria
NUOVA GESTIONE
SPECIALITA'
Rostelle abruzzesi
Pizza al mattone
(v. Bava-p.za Vittorio - t. 837.550)

MY CLUB
DISCOTECA
Martedì Veglione in maschera
PRENOTATEVI
Arignano Lago (Chieri), t. 945.2150

# OGGI ALLA TV

## RETE UNO

17,30 **Un americano alla corte di Re Artù** (cartoni animati) (c)
18,35 **Estrazioni del Lotto**
18,40 **Le ragioni della speranza**
18,50 **Speciale Parlamento**
19,20 **Furia:** « Il padre di Sally »
19,45 **Almanacco del giorno dopo - Che tempo fa**
20 — **Telegiornale**
20,40 **L'amico della notte** (quarta puntata)
21,50 **Speciale Tg 1** (c) - **Prima visione - Telegiornale - Che tempo fa**

## RETE DUE

19,10 **Estrazioni del Lotto**
19,15 **Sabato sport** (settimanale sportivo)
19,45 **Tg 2 - Studio aperto**
20,40 Storie di contea: « **Breeze Anstey** » (c)
21,40 Ricordo di Gabin un uomo un attore: « **La notte è il mio regno** », film di Georges Lacombe - **Tg 2 - Stanotte**

serim 548.705-549.044 Via S. Teresa, 3
ACQUISTA
STABILI IN BLOCCO
PAGAMENTO IMMEDIATO

## TV SVIZZERA

17,10 **Per i giovani:** « Ora G » Junior club (c)
18 — **Pop hot** (musica per i giovani) (c)
18,30 **Il tesoro sommerso** (telefilm) (c)
18,55 **Sette giorni** (c)
19,30 **Telegiornale** (c)
19,45 **Estrazioni del Lotto** (c)
19,50 **Il Vangelo di domani** (c)
20 — **Momento musicale** (c)
20,15 **Scacciapensieri** (disegni animati) (c)
20,45 **Telegiornale** (c)
21 — **Una su 13,** film con Vittorio Gassman, Sharon Tate, Orson Welles, Ottavia Piccolo, Vittorio De Sica.
22,35 **Telegiornale** (c)
22,45 **Sabato sport** (hockey su ghiaccio - Notizie) (c)

## TV CAPODISTRIA

18 — **Volo con gli sci** (campionati mondiali) (c)
19,30 **L'angolino dei ragazzi** (c)
20,15 **Telegiornale** (c)
20,35 Telefilm della serie « **Agente speciale** » (c)
21,25 **Totò di notte,** film con Totò, Macario,

## TV MONTECARLO

19,50 **Medical center**
20,45 **Montecarlo sera**
20,50 **Notiziario**
21,15 **Il diplomatico e l'avventuriera,** film di Patrice Dally con Eddie Costantine, Danik Patisson
22,50 **Oroscopo di domani**

## TV LOCALI

**TELETORINO INTERNATIONAL** — Ore 7,30: Telesveglia; 10: Film; 12: In diretta dalla radio; 13: Film; 15: Un'ora in jeans; 16: Notizie flash; 16,05: Film; 18: Appuntamenti; 19: RTI-rubriche; 20: Incontri; 21: Film; 23: Film; 0,30: Sogni sexy.

**TELESTUDIO TORINO** — Ore 19: Agricoltura; 19,30: Notizie; 19,45: Ufo: fantasia e realtà; 20,30: Film.

## DOMANI ALLA TV

**RETEUNO** — Ore 11: Santa messa; 11,55: Un medico missionario in India; 12,15: Enciclopedia della natura; 13-14: TG l'una; 13 e 30: TG1 Notizie; 14-19,50: Domenica in... 14,05: Notizie sportive; 14,10: In... sieme; 14,30: Disco Ring; 15: In... sieme; 15 e 15: Torneo di giochi a squadre sulla neve; 16,10: Notizie sportive; 16,15: In... sieme; 16 e 50: 90° Minuto; 17,10: A modo mio; 18,05: In... sieme; 18,20: Mio figlio; 18,45: In... sieme; 18 e 55: Ultime di sport; 19: Campionato italiano di calcio; 19,45: In... somma; Che tempo fa; 20: Teleg.; 20,40: Strategia del ragno (c); 22,15: La domenica sport.

**RETEDUE** — Ore 12,30: Qui cartoni animati; 13: TG2 - Ore tredici; 13,30-17,55: L'altra domenica; 13,30: Concerto dal vivo di Antonello Venditti - Corrispondenze sullo spettacolo in Italia e all'estero (a colori) - Concerto da Londra di Harold Melvin and The Blue Notes (a colori) - Quiz al telefono con i telespettatori; 15,45-17,55: Lo sport in diretta; 17,55: Prossimamente; 18,15: Campionato italiano di calcio; 18,50: Le brigate del Tigre (a colori) « La mano nera »; 19,50: TG2 - Studio aperto; 20: Domenica sprint; 20,40: Io ti amo... addio (a colori); 22: TG2 - Stanotte; 22,15: TG2 - Dossier (a colori); 23,05: Protestantesimo.

**SVIZZERA** — Ore 13,30: Telegiornale; 13,35: Telerama; 14: Tele-revista; 14,15: Un'ora per voi; 15,15: Disegni animati; 15 e 30: Campionati mondiali di volo con gli sci; 16,30: Accampati nella foresta vergine; 17: Corteo del Rabadan; 17,55: Telegiornale; 18: L'inseguito; 18,50: Piaceri della musica; 19,30: Telegiornale; 19,40: La parola del Signore; 19,50: Interfamiglia; 20 e 45: Telegiornale; 21: Thriller « Incubo di mezza estate »; 22: La domenica sportiva.

**CAPODISTRIA** — Ore 12,30: Telesport: volo con gli sci; 19,30: L'angolino dei ragazzi; 20: Canale 27; 20,15: Bravi amori a Palma di Majorca, film; 21,55: Copernico.

**MONTECARLO** — Ore 19,35: Cartoni animati; 19,50: L'uomo con la valigia; 20,45: Montecarlo sera; 20,50: Notiziario; 21,15: L'angelo dell'amore, film.

# RADIO OGGI

### 1

Giornale radio: ore 13, 17, 19, 21, 23
15,45 Carta bianca
17 — Lotto
17,35 L'età dell'oro
18,20 La radio: ieri e domani
19,10 Ascolta, si fa sera
19,15 Radiouno domani
19,25 Microsolco in anteprima
19,55 Udienza, di Vaclav Havel
20,30 Facimm 'o jazz
21,05 Samson et Dalila, di Saint-Saëns
23,20 Dama di cuori

### 2

Giornale radio: ore 13,30, 15,30, 18,30, 19,30, 20,30
13,40 La voce di Gabriella Gatti
14 — Qui Piemonte
15 — Edizione straordinaria
15,45 Musica allo specchio
16,37 Operetta, ieri e oggi
17,55 Spazio giovani
19,50 Vogliate scusare l'interruzione
21 — Concerto, diretto da Juri Aronovich
22,45 Musica night

### 3

Giornale radio: ore 18,45, 20,45, 23
17 — Jazz giornale
17,45 Musica a Bologna nel '600 e '700
19,15 Concerto della sera
20 — Pranzo alle otto
21 — Le femmine puntigliose, di Goldoni

### radiomontecarlo

17 — Dieci domande
18,06 Quale dei tre?
19,03 Fate il vostro programma

## RADIO ALTERNATIVE

**RT Alternativa (Fm 104 MHz)** — Segnaliamo ore 15,30; Anche l'occhio vuole la sua parte; 20: Controsbarre; 21: Mercoledì folk.

**Radio Gemini One (Fm 102,720 MHz)** — Ore 14: Folk piemontesi e ore 22: Woodstock.

**Radio Monte Bianco (Fm 103,700 MHz)** — Ore 18: La classica; 22: Un'ora con voi.

**Radio Europa 3 (Fm 89,750 MHz)** — Ore 12: Ultime da Stampa Sera; 18: Il dilettante; 21: Discoteca.

**Radio Kitsch (Fm 101 MHz)** — Servizi sportivi in diretta: ore 16: Rock-shop e 20,15: Top-o-disco.

**Radio Break (Fm 99,600 MHz)** — Ore 6,30: Il gallo; 14-19,40: Torino sport; 14,30: Al canton dij barboton.

**Radio Young 2000 (Fm 102,200 MHz)** — Ore 9: Un'amica tante amiche; 14: Disco one; 15: Flash Back; 16: Disco musica; 17,30: Parliamone insieme; 19: Studio aperto; 20: Note nella sera.

**Radio Torino Centrale (I: Fm 94 MHz; II: Fm 101,4 MHz)** — Ore 20,45: Ennio Dreishow; 21,30: Jazz club; 23,30: Riascoltiamoli insieme.

**Radio Torino Liberty (Fm 90,900 MHz)** — Ore 16: Elastic rock; 17: Disco flash; 22: Piripop.

**Radio Piemonte Zero (Fm 98,735)** — Ore 10,30: Supermarket scambi; 15: Recording (registra la tua canzone); 22: Quiz a premi.

**Radio-Tele 2000 (105,900 91,200 MHz)** — Progressive-Hard (al lunedì) e il programmone (domenica).

**RT International (Fm 103,300 MHz)** — Ore 19,30: Chi viene con il Coniglietto?; 22,30: Express.

**Radio Centro 95 (Fm 94,900 MHz)** — Ore 13: Quickly sound; 19,30: Mano al telefono; 23: Pop and rock.

**Radio Città Futura (Fm 96,600 MHz)** — Ore 12,30: e 19,30: Radiogiornale; 13: Radiodonna; 15: L'utopia è realtà; 21: Inventate con noi.

**Radio IN (Fm 90 MHz)** — Ore 21-22,30: Musicomania; « Giochino cioccolatino » con omaggi.

**Radio Universale (93-300-105,55 MHz)** — Ore 13: L'automatico; 14: Disco Boozo; 18: Turabuchi; 23: Addormentatutto.

**Radioflash (Fm 97,700 MHz)** — Ore 17,30: La donna nel lavoro; 19,30: Mors tua mutua mea; 21,30: Retrospettiva; 0,30: Disco informazione.

**Giornale Radio Piemonte (Fm 88,500 e 99,300 MHz)** — Ore 18,15: California; 19,30: Tavola rotonda; 22: Lo shaker.

**Radio Torino Uno (Fm 99,200 MHz)** — Ore 15: Girotondo; 16: I poeti della musica; 17: Tutto Mina; 18: Album novità; 20: Dediche; 22: Biografia personaggio spettacolo; 23: Folk.

## TEATRI E RITROVI

**ALCIONE:** sino al 22 febbraio «Specie in Carnevale, la carne... vale». Vietato 18. Or.: 16,15-21,30.
**ALFIERI:** stasera ore 21,15 e domani ore 15,30 e 21,15. La Compagnia Anna Miserocchi e Paolo Carlini in « Cronache di un matrimonio di gruppo ». Pren. cassa teatro. Inf. 535.440. Ultime 3 recite.
**CARIGNANO:** stasera ore 21,15 e domani ore 15,30 e 21,15 « La signora dorme a sinistra » di F. Dorin, con Laurella Masiero, Oreste Lionello. Regia di Castellacci e Pingitore. Bigl. v. Roma 49, tel. 544.562. Ultime 3 recite.
**CABARET VOLTAIRE** (v. Cavour 7 - tel. 516.046) ore 21: Concerto straordinario Gruppo Fedrigotti-Lorenzini-Sproalico « Satie, ovvero la musica fa teatro ». Ingresso ai Soci.
**ERBA:** stasera ore 21,15, domani ore 16,30 e 21,15 Gipo Farassino nella farsa comicissima « Gioanin e vent mariòte ». Prenotazioni, tel. 690.467.
**GIANDUJA MARIONETTE LUPI** (S. Teresa 5): oggi e domani ore 16, « I suoi burloni ». Ultime repliche.
**NUOVO - SALA VALENTINO:** questa sera ore 21,15 e domani ore 16 e 21,15 «Turin-Toron» con Sergio Benzi, Franca Novaro. Pren. tel. 655.552.
**TEATRO REGIO:** ore 21 balletto riservato alle scuole.
**PICCOLO REGIO:** ore 17,30 conferenza su Dallapiccola di M. Mila. Inaugurazione mostra « Omaggio a Dallapiccola ». Ingresso libero.
**PICCOLO REGIO:** ore 21 Concerto Circolo Toscanini. Musiche di Dallapiccola. Ingresso libero.
**PELLICO CENTRALINO** (v. delle Rosine 16, t. 837.500): Recital di Luisella Guidetti.
**CIRCOLO ITALSIDER - Novi Ligure - TEATRO STABILE:** ore 21 « Il bagno » di Majakovskij. Regia di M. Missiroli. Gruppo T.S.T.

**AL BAGATELLE** (Str. Cavoretto 2): 21
**ARLECCHINO** ore 21 Roby.
**BELLE ARTI** ore 21 Nuova Equipe
**CASTELLINO** 15,30-21 Revival.
**CLUB '84** ore 21 The Bats.
**DU PARC** 15,45-21 Bavlone.
**FARO** Veglione con Gil Araldi.
**GARDEN** ore 21 I Simpatici.
**LA PERLA** 15,30-21 Loris.
**MASSAUA** ore 21 I Draghi.
**PLANETARIO** 21 Nuova Edizione.
**SALA GAY** 16-21 Rommy Cardillo.
**TROCADERO:** ore 21 I Mimmo's.

**INDIE-PIANO BAR - RISTORANTE** (Verdi 10 - 537.340) G. Palumbo c. Naglia; ore 23,30 folk con Dino Lattanzio. Veglione di Carnevale.
**MINI CABARET** (tel. 613.660)
**SAN GIORGIO - Valentino - Ristorante Danze:** Orch. I Vocalmen
**SHAKER - PIANO BAR:** (C. Battisti 3) Walther Troelsen, Lydia ...

**BOOMERANG** (Sebastopoli 320, t. 393.405): Veglione di Carnevale.
**CAPRICE DISCOTECA** (Sacchi 16): 15.
**LA GROTTA** (S. Tommaso 16) 15-21
**VILLA GAY DISCOTECA** ore 21

## CINEMA PROVINCIA

**ALPIGNANO**
**DORA:** Histoire d'O.
**ALMESE**
**SADA:** Una ragione per vivere, una per morire.
**AVIGLIANA**
**CORSO:** Safari express.
**GRANERO:** Django.
**BEINASCO**
**ITALIA:** Totò cerca moglie.
**BORGARO**
**ROYAL:** Tutti gli uomini del presidente.
**BORGONE**
**IDEAL:** Culastrisce.
**BRANDIZZO**
**STELLA:** L'importante è amare.
**BUSSOLENO**
**DORA:** Novecento I.
**NARCISO:** Lo sparviero.
**CARIGNANO**
**PETER:** Operazione Costa Brava.
**CHIVASSO**
**CINECITTA':** Il libro della giungla.
**MODERNO:** La professoressa di scienze naturali.
**POLITEAMA:** Sturmtruppen.
**CIRIE'**
**ITALIA:** Nerone.
**NUOVO:** Quelle strane occasioni.
**COAZZE**
**MIRAMONTI:** Brutti, sporchi, cattivi.
**CUMIANA**
**NUOVO:** Dalla Sicilia con furore.
**GIAVENO**
**ALFIERI:** Torna El Gringo.
**ORBASSANO**
**MODERNO:** Safari express.
**MONCALIERI**
**EXCELSIOR:** Tarzan e i segreti della giungla.
**PINEROLO**
**HOLLYWOOD:** Torna...
**ITALIA:** Il signor Robinson.
**NUOVO:** Mio caro Michele.
**PRIMAVERA:** Altrimenti ci arrabbiamo.
**SETTIMO**
**GARIBALDI:** King Kong.

# CINEMA IN PIEMONTE E IN LIGURIA

### ALESSANDRIA

**ALESSANDRINO:** L'antivergine.
**AMBRA:** Il fiore delle mille e una notte (pom.) - Sansone e Dalila (sera).
**CORSO:** Gli ultimi fuochi.
**CRISTALLO:** Amici più di prima.
**GALLERIA:** L'ultima volta.
**MODERNO:** Panico nello stadio.
**ACQUI TERME**
**ARISTON:** Il maratoneta.
**CRISTALLO:** King Kong.
**GARIBALDI:** Buffalo Bill e gli indiani.
**ITALIA:** L'elefante indiano.
**CASALE MONFERRATO**
**MODERNO:** Suspiria.
**NUOVO:** La vera gola profonda.
**POLITEAMA:** Spogliamoci così senza pudor.
**VITTORIA:** Il signor Robinson, mostruosa storia d'amore e d'avventure.

### ASTI

**LUX:** La gang della spider rossa.
**POLITEAMA:** Suspiria.
**SALONE:** La pietra che scotta.
**SPLENDOR:** Le arti marziali di Bruce Lee.
**TEATRO:** Piccoli gangsters.
**VITTORIA:** Peccatori di provincia.
**CANELLI**
**BALBO:** Signore e signori buona notte.
**BAGNO D'ORO:** Sturmtruppen.
**MONCALVO**
**NUOVO:** Giustizia privata di un cittadino onesto.
**NIZZA MONFERRATO**
**AURORA:** Codice d'amore orientale.
**VERDI:** Ci rivedremo all'inferno.
**LUX:** Sturmtruppen.
**SOCIALE:** Napoli violenta.

### CUNEO

**CORSO:** Il prestanome.
**FIAMMA:** Il cadavere del mio nemico.
**ITALIA:** Le impiegate stradali.
**LANTERI:** Zanna bianca.
**NAZIONALE:** Quelli della calibro 38.
**ALBA**
**CORINO:** Mary Poppins.
**EDEN:** Basta che non si sappia in giro.
**BOVES**
**NUOVO:** Tutta una vita.
**BRA**
**IMPERO:** Panico allo stadio.
**POLITEAMA:** Squadra antifurto.
**SPAZIO BLU:** riposo.
**VITTORIA:** Anonimo veneziano.
**BUSCA**
**NUOVO:** La poliziotta fa carriera.
**CAVALLERMAGGIORE**
**SAN GIORGIO:** Cheyenne, il figlio del serpente.
**CENTALLO**
**ALESSANDRA:** La nipote.
**CEVA**
**DORIA:** Drum l'ultimo mandingo.
**CHERASCO**
**GALATERI:** Il mio nome è Nessuno.
**DRONERO**
**IRIS:** La nuora giovane.
**FOSSANO**
**ASTRA:** Nashville.
**IRIDE:** L'eredità Ferramonti.
**POLITEAMA:** Il libro della giungla.
**MONDOVI'**
**CORSO:** Un genio, due compari e un pollo.
**ITALIA:** Novecento atto secondo.
**FERRINI:** Mimì metallurgico ferito nell'onore.
**RACCONIGI**
**SOCIALE:** Come una rosa al naso.
**SALUZZO**
**ITALIA:** Sorbole... che romagnola.
**CIVICO:** La professoressa di scienze naturali.
**SPLENDOR:** Buffalo Bill e gli indiani.
**SAVIGLIANO**
**NAZIONALE:** Milano violenta.
**RITZ** (ore 16): La meravigliosa favola di Cenerentola; (ore 19): Clara mista.
**AURORA:** L'incredibile viaggio verso l'ignoto.

### NOVARA

**ASTRA:** La ragazza alla pari.
**COCCIA:** Il cadavere del mio nemico.
**ELDORADO:** La gang del Parigino.
**EXCELSIOR:** Altrimenti ci arrabbiamo.
**FARAGGIANA:** Emanuelle; l'antivergine.
**VITTORIA:** Tutti possono arricchire tranne i poveri.
**S. CUORE:** Mary Poppins.
**ARONA**
**SAN CARLO:** Mary Poppins.
**ROMA:** Oh Serafina!
**MODERNO:** La pattuglia dei doberman al servizio della legge.
**LUX:** King Kong.

### VERCELLI

**ASTRA:** Salty, il cucciolo del mare.
**CIVICO:** La storia di un peccato.
**ITALIA:** Suspiria.
**PRINCIPE:** Il soldato di ventura.
**VERDI:** Il monaco di Monza.
**VIOTTI:** Emmanuelle l'antivergine.
**BIELLA**
**APOLLO:** Sorbole, che romagnola.
**IMPERO:** Anima persa.
**MARCONI:** Paperino alla riscossa.
**MAZZINI:** Quelle strane occasioni.
**ODEON:** Spettacolo musicale.
**SOCIALE:** La gang della spider rossa.

## AOSTA

**CORSO:** 5 matti al supermercato.
**GIACOSA:** La Vergine, il Toro e il Capricorno.
**SPLENDOR:** Con la rabbia agli occhi.
**ITALIA:** Una donna chiamata Apache.
**LUX:** La gang della spider rossa.
**SAINT-VINCENT**
**NUOVO:** Missouri.
**VERRES**
**IDEAL:** Bordella.

## GENOVA

**POLITEAMA MARGHERITA:** Parlami di more Mariù, Comp. Goliardica Baistrocchi.
**STABILE E. DUSE:** L'anatra selvatica, di Ibsen, Comp. dello Stabile.
**AMBASSADOR:** La svastica nel ventre.
**AMBRA:** La pietra che scotta.
**ARISTON:** L'ultimo volo delle aquile.
**ASTOR:** Anima persa.
**AUGUSTUS:** Suspiria.
**ELIOS:** La gang della spider rossa.
**GIOIELLO:** Amore in tre dimensioni.
**GRATTACIELO:** Genova a mano armata.
**LUX:** Carrie, lo sguardo di Satana.
**NUOVO PALAZZO:** La gang della spider rossa.
**OLIMPIA:** Cielo di piombo ispettore Callaghan.
**ORFEO:** L'Agnese va a morire.
**PLAZA:** Il prestanome.
**RITZ:** Il giudice e l'assassino.
**RIVOLI:** Dersu Uzala.
**SMERALDO:** Peccatori di provincia.
**STAR:** Il salmo rosso.
**UNIVERSALE:** Cassandra Crossing.
**VERDI:** La battaglia di Midway.
**ALBA:** Novecento Atto II.
**ALFA:** Conoscenza carnale.
**ALCIONE:** Il maratoneta.
**AURORA:** Quella strana ragazza che abita in fondo al viale.
**DIANA:** Gulliver nel paese di Lilliput.
**DIONISIO:** L'inquilino del terzo piano.
**IDEAL:** King Kong.
**LIDO:** La pietra che scotta.
**MANIN:** Conoscenza carnale.
**MIGNON:** Gulliver nel paese di Lilliput.
**SUBERBA:** Sulle scene: Viva il sesso. Sullo schermo: Borsalino & C.
**SAMPIERDARENA**
**ARCOBALENO:** Barry Lyndon.
**ASTORIA:** Novecento Atto II.
**MODENA:** Il libro della giungla.
**SESTRI PONENTE**
**GARDEN:** Silvestro e Gonzales, vincitori e vinti.
**ROMA:** L'ultima donna.
**VERDI:** Il corsaro nero.
**QUINTO**
**FLORA:** Amici più di prima.
**NERVI**
**VERDI:** Basta che non si sappia in giro.
**ARENZANO**
**ITALIA:** Il giorno della locusta.

### SAVONA

**DIANA:** 2002 la seconda odissea.
**ELDORADO:** La pietra che scotta.
**ARS:** Good bye Bruce Lee.
**ASTOR:** La lunga notte di Entebbe.
**OLIMPIA:** Chissà se lo farei ancora.
**JOLLY:** Lager sadis.
**LUX:** Pianeta morto.
**SALESIANI:** Mezzogiorno e mezzo di fuoco.
**FILMSTUDIO:** Stamping ground.
**ALASSIO**
**COLOMBO:** Nerone.
**RITZ:** Safari express.
**ALBENGA**
**ASTOR:** La fuga di Logan.
**AMBRA:** La lunga notte di Entebbe.
**CRISTALLO:** Il mondo dei sensi di Emy Wong.
**ALBISSOLA CAPO**
**DORIA:** Brutti, sporchi e cattivi.
**ALBISSOLA MARE**
**MARCONI:** Candidato all'obitorio.
**CERIALE**
**ODEON:** Simone e Matteo un gioco da ragazzi.
**FINALE LIGURE**
**VITTORIA:** Suspiria.
**ONDINA:** Casanova.
**IDEAL:** Il corsaro nero.
**LOANO**
**PERLA:** Il libro della giungla.
**LOANESE:** Gli ultimi giganti.
**NOLI**
**CRISTALLO:** Emmanuelle nera.
**PIETRA LIGURE**
**COMUNALE:** Robin e Marian.
**SPOTORNO**
**MIGNON:** Bruce Lee contro i superman.
**VADO LIGURE**
**AMBRA:** Storia segreta di un lager femminile.
**SABAZIA:** Spogliamoci così senza pudor.
**VARAZZE**
**TEIRO:** Gli invasori spaziali.

### IMPERIA

**CAVOUR:** Le cinque giornate.
**ROSSINI:** Quella strana ragazza che abita in fondo al viale.
**CENTRALE:** Basta che non si sappia in giro.
**AMBRA:** Mary Poppins.
**IMPERIA:** Il corsaro nero.
**DANTE:** Quelle strane occasioni.
**BORDIGHERA**
**ZENI:** I quattro dell'Ave Maria.
**OLIMPIA:** I sopravvissuti delle Ande.
**VENTIMIGLIA**
**EUROPA:** Presagio.
**IMPERO:** Cheyenne.
**ARMA DI TAGGIA**
**CAPITOL:** Signore e signori buonanotte.
**CERRI:** Il trucido e lo sbirro.
**RIVA LIGURE**
**CORALLO:** Le calde labbra.
**SANREMO**
**ARISTON TEATRO:** La nave dei dannati.
**CENTRALE:** Le deportate della sezione speciale SS.
**SANREMESE:** I pirati del sesso.
**ORFEO:** Il cadavere del mio nemico.
**SUPERCINEMA:** Il ginecologo della mutua.
**LUX:** Io sono la legge.
**ASTRA:** Cielo di piombo ispettore Callaghan.
**MIGNON:** Il deserto dei tartari.
**RITZ:** Con la rabbia agli occhi.

**Ecco Oreste Lionello al Carignano visto da Ghia. Il Carignano annuncia per lunedì « Un tuffo nell'operetta» con il m° Cesare Gallino**

# STAMPA SERA

## Dove andiamo stasera

| CRITICA | |
|---|---|
| Capolavoro | ●●●●● |
| Ottimo | ●●●● |
| Favorevole | ●●● |
| Discusso | ●● |
| Mediocre | ● |

| PUBBLICO | |
|---|---|
| Eccezionale | ○○○○○ |
| Successo | ○○○○ |
| Consensi | ○○○ |
| Discorde | ○○ |
| Scarso | ○ |

IMMOBILI TRATTATI BENE
L'IMMOBILIARE
TORINO - CORSO RE UMBERTO 54 - TEL. 503666

## cinema prime visioni

| | | |
|---|---|---|
| **AMBROSIO**<br>c. Vittorio Eman. 52<br>Tel. 547.007 | **La gang del parigino**, di Jacques Deray, con Alain Delon, Nicole Calfan, Laura Betti, Raymond Bussières (Francia - Colori) — Capo di una terribile banda in azione tra il 1944 e il '45, Pierrot-le-fou è un farabutto galante e simpatico. Vietato 18. ★ Avventuroso | Critica ●●<br>Pubblico ○○○○<br>Orario 14,40 - 16,40<br>18,30 - 20,20 - 22,30<br>Ingresso L. 2000 |
| **ARCO-INC**<br>p. Pr. Oddone 31<br>Tel. 484.621 | **Il signore delle mosche**, di Peter Brook (G.B. - Bianco e Nero) — Dal grande regista di «Marat-Sade» un film d'eccezione: dopo la guerra atomica per la prima volta in Italia l'allucinante mondo del futuro dominato dai satanici «figli del domani». Non vietato. ★ Fantascienza | OGGI LA PRIMA<br>Orario 15 - 17,10<br>19 - 20,50 - 22,30<br>Ingresso L. 1500 |
| **ARISTON**<br>v. Lagrange 21<br>Tel. 546.147 | **La gang della spider rossa**, di Norman Tokar, con David Niven, Darren Mc Gavin, Don Knotts, Barbara Feldon (Usa - Colori) — Allegra produzione Disney in cui la vicenda a «suspense» delle due consenzienti vittime d'un finto rapimento assume sviluppi non pericolosi ma faceti. Non vietato. ★ Commedia | Critica ●●<br>Pubblico ○○○○<br>Orario 14,30 - 16,20<br>18,20 - 20,20 - 22,30<br>Ingresso L. 2000 |
| **ARLECCHINO**<br>c. Sommeiller 22<br>Tel. 587.190 | **Suspiria**, d. Dario Argento, con Jessica Harper, Stefania Casini, Joan Bennett, Miguel Bosé, Alida Valli (Italia - Colori) — Delitti a serie in scuola di danze tedesca dove il motto è: «Tremate, tremate, le streghe sono tornate». Vietato minori anni 14. ★ Giallo | Critica ●●<br>Pubblico ○○○○○<br>Orario 14,30 - 16,30<br>18,30 - 20,30 - 22,30<br>Ingresso L. 2000 |
| **ASTOR**<br>v. Viotti 8<br>Tel. 519.516 | **Dersu Uzala**, di Akira Kurosawa, con Jurij Solomin, Maksim Munzuk (Urss-Giappone - Colori) — Nei primi anni del secolo un cacciatore nomade e un capitano zarista, si incontrano nella sconfinata Siberia e stringono amicizia, superando insieme pericoli d'ogni genere. Non vietato. ★ Drammatico<br>■ Segnalato dalla critica. ● Premio Oscar 1976. | Critica ●●●●<br>Pubblico ○○○○<br>Orario 14,40 - 17,20<br>19,50 - 22,20<br>Ingresso L. 2000 |
| **AUGUSTUS**<br>p. C.L.N. 248<br>Tel. 530.714 | **King Kong**, di John Guillermin, con Jeff Bridges, Jessica Lange, Charles Grodin (Usa - Colori) — Modernizzando il mito de «La bella e la bestia», un mostruoso scimmione alto 20 metri sequestra a New York una donna ch'è difficile liberare dalle sue terribili grinfie. Non vietato. ★ Fantascienza avventurosa | Critica ●●<br>Pubblico ○○○○○<br>Orario 14,40 - 17,15<br>19,50 - 22,30<br>Ingresso L. 2000 |
| **CAPITOL**<br>v. San Dalmazzo 24<br>Tel. 540.605 | **Il ginecologo della mutua**, di Joe D'Amato, con Renzo Montagnani, Isabella Biagini, Loretta Persichetti, Aldo Fabrizi (Italia - Colori) — Ginecologo mutualista per pareggiare il poco guadagno ricavato dalla visita, si prende, il furbacchione, adeguati e privilegiati compensi in natura. Vietato minori anni 18. ★ Commedia | OGGI LA PRIMA<br>Orario 14,30 - 16,30<br>18,30 - 20,30 - 22,30<br>Ingresso L. 2000 |
| **CENTRALE d'essai**<br>v. Carlo Alberto 27<br>Tel. 540.110 | **Il flauto magico**, di Ingmar Bergman, con Josef Köstlinger, Irma Urrila, H. Hagegard (Svezia - Colori) — L'immortale capolavoro di W. A. Mozart portato sullo schermo in un film (non un statico cine-opera) diretto dal geniale maestro scandinavo della regia e fotografato da Sven Nykvist. ★ Fantastico | Critica ●●●●●<br>Pubblico ○○○○<br>Orario 15 - 17,30<br>20 - 22,30<br>Ingresso L. 1500 |
| **CORSO**<br>c. Vittorio Eman. 30<br>Tel. 510.702 | **La battaglia di Midway**, di Jack Smight, con Charlton Heston, Henry Fonda, James Coburn, Toshiro Mifune, Robert Mitchum (Usa - Colori) — La colossale battaglia vinta dagli americani sui giapponesi, resa grandiosamente con gli effetti «Sensurround» per lo schermo. Non vietato. Durata minuti 131. ★ Guerra nel Pacifico | Critica ●●<br>Pubblico ○○○○○<br>Orario 14,45 - 17,20<br>19,45 - 22,20<br>Ingresso L. 2000 |
| **CRISTALLO**<br>v. Goito 5<br>Tel. 650.71.00 | **Emmanuelle l'antivergine**, di Francis Giacobetti, con Sylvia Kristel, Umberto Orsini, Catherine Rivet (Italia - Colori) — La prima interprete di Emmanuelle torna, affascinante e spregiudicata, in una vicenda dal caldo e strepitoso erotismo. Vietato minor. anni 18. ★ Sexy | Critica ●<br>Pubblico ○○○○<br>Or. 14,30-16,05-17,40<br>19,15-20,50-22,30<br>Ingresso L. 2000 |
| **DORIA**<br>v. Gramsci 9<br>Tel. 542.422 | **Quelle strane occasioni**, di Anonimo, Luigi Comencini, Luigi Magni, con Stefania Sandrelli, Nino Manfredi, Paolo Villaggio, Alberto Sordi (Italia - Colori) — Tre episodi di cui uno ha per interprete un cardinale rimasto chiuso in ascensore con una provocante ragazza. Vietato minori anni 18. ★ Commedia in tre episodi | Critica ●●<br>Pubblico ○○○○<br>Orario 14,40 - 17,20<br>20 - 22,30<br>Ingresso L. 2000 |
| **GIOIELLO**<br>v. C. Colombo 31<br>Tel. 500.760 | **Quella strana ragazza che abita in fondo al viale**, di Nicholas Gessner, con Jodie Foster, Martin Sheen, Alexis Smith (Canada - Colori) — Tredicenne, nel difendere la sua indipendenza dal mondo degli adulti, è coinvolta — innocente o no? — in una serie di macabri accadimenti e al tempo stesso si concede al primo giovane amante. Viet. 14. ★ Giallo | Critica ●●<br>Pubblico ○○○○<br>Orario 14,30 - 16,30<br>18,30 - 20,30 - 22,30<br>Ingresso L. 2000 |
| **IDEAL**<br>c. Beccaria 4<br>Tel. 541.523 | **Gli scippatori**, di Aldo Lado, con Massimo Ranieri, Eleonora Giorgi, Joe Dallesandro (Italia - Colori) — Nello sbandato mondo dei piccoli ladri, speranze e amori in una storia violenta e cinica. Non vietato. ★ Drammatico | Critica ●<br>Pubblico ○○○○<br>Orario 14,30 - 16,35<br>18,30 - 20,20 - 22,30<br>Ingresso L. 2000 |
| **LUX**<br>Gall. S. Federico<br>Tel. 541.283 | **Panico nello stadio**, di Larry Peerce, con Charlton Heston, John Cassavetes, Martin Balsam (Usa - Colori) — Durante una affollata partita di calcio un enigmatico attentatore spinto da misteriosi motivi, spara all'impazzata sull'enorme pubblico, provocando folle terrore. Vietato m. a. 14. ★ Drammatico | Critica ●●●<br>Pubblico ○○○○<br>Orario 14,50 - 17,45<br>20 - 22,30<br>Ingresso L. 2000 |
| **METROPOL**<br>v. Pr. Tommaso 6<br>Tel. 6505.470 | **Gola profonda nera** di Albert Moore, con Ahta Patricia Webley, Agnes Galpagos, Ivano Staccioli (Usa - Colori) — Eccitante ricerca dell'erotismo più puro, da parte di una bellezza nera che porta con sé il fascino della sua terra primitiva. Vietato minori anni 18. ★ Sexy | PRIMA VISIONE non recensita<br>Or. 14,30-16 -17,40<br>19,10-20,40-22,30<br>Ingresso L. 1500 |
| **NAZIONALE**<br>v. Pomba 7<br>Tel. 518.850 | **Il conto è chiuso**, di Stelvio Massi, con Luc Merenda, Carlos Monzon, Mariangela Giordano, Leonora Fani (Italia - Colori) — Per la prima volta sullo schermo il campione mondiale dei pesi medi, regola il conto con i suoi nemici in un'avventura violenta e spietata. Vietato minori anni 18. ★ Drammatico | Critica ●<br>Pubblico ○○○○<br>Orario 14,30 - 16,30<br>18,30 - 20,30 - 22,30<br>Ingresso L. 2000 |
| **OLIMPIA**<br>v. Arsenale 31<br>Tel. 532.448 | **La pantera rosa sfida l'ispettore Clouseau**, di Blake Edwards, con Peter Sellers, Herbert Lom, Colin Blakely, Lesley-Anne Down (Usa - Colori) — Rosa è sempre la pantera in un film del tutto nuovo, che vi fa passar la sera tra risate ed emozioni. Non vietato. ★ Poliziesco comico | Critica ●●<br>Pubblico ○○○○○<br>Orario 14,30 - 16,30<br>18,30 - 20,30 - 22,30<br>Ingresso L. 2000 |
| **REPOSI**<br>v. XX Settembre 15<br>tel. 531.400 | **Cielo di piombo ispettore Callaghan**, di James Fargo, con Clint Eastwood, Harry Guardino, Bradford Dillman (Usa - Colori) — L'ispettore Callaghan e la sua «44 Magnum» sono nuovamente sullo schermo per sgominare con l'abituale coraggio i criminali più pericolosi. Vietato minori anni 18. ★ Poliziesco | Critica ●●<br>Pubblico ○○○○○<br>Orario 14,30 - 16,30<br>18,30 - 20,30 - 22,30<br>Ingresso L. 2000 |
| **ROMANO**<br>Galleria Subalpina<br>Tel. 510.145 | **Il prestanome**, di Martin Ritt, con Woody Allen, Zero Mostel, Herschel Bernardi, Michael Murphy (Usa - Colori) — Nella New York degli Anni 50, mentre imperversava la «caccia alle streghe», si sviluppa con ironia e amara comicità la vicenda d'un uomo che si oppone a Mc Carthy e alle famigerate «liste nere». ★ Commedia drammatica | Critica ●●●<br>Pubblico ○○○○<br>Orario 15 - 16,50<br>18,45 - 20,40 - 22,35<br>Ingresso L. 2000 |
| **STUDIO RITZ**<br>v. Acqui 2<br>Tel. 830.521 | **Chissà se lo farei ancora**, di Claude Lelouch, con Catherine Deneuve, Anouk Aimée, Charles Denner, Francis Huster (Francia - Colori) — Il figlio avuto in galera da una bella reclusa viene poi sedotto dalla migliore e altrettanto affascinante amica di mamma redenta e scarcerata. Non vietato. ★ Commedia drammatica | Critica ●●●<br>Pubblico ○○○○<br>Orario 16,30 - 18,30<br>20,30 - 22,30<br>Ingresso L. 1500 |
| **TORINO**<br>v. Buozzi 6<br>Tel. 530.353 | **Lager 3: inferno delle donne** di Sergio Garrone, con Patrizia Melega, Paola Corazzi, Giorgio Gerioni (Italia - Colori) — Belle prigioniere obbligate ad ogni genere di prestazioni dai loro perversi guardiani. Vietato minori anni 18. ★ Drammatico | PRIMA VISIONE non recensita<br>Orario 14,30 - 16,30<br>18,30 - 20,30 - 22,30<br>Ingresso L. 2000 |
| **VITTORIA**<br>v. Roma 356<br>Tel. 511.789 | **Il cadavere del mio nemico**, di Henry Verneuil, con Jean-Paul Belmondo, Bernard Blier, Marie-France Pisier (Francia - Colori) — Arrampicatore sociale, finito in galera per un delitto non commesso, uscito di prigione s'ingegna per scoprire il vero colpevole e architetta la propria spietata vendetta. Non viet. ★ Commedia drammatica | Critica ●●<br>Pubblico ○○○○<br>Orario 14,40 - 17,15<br>19,45 - 22,20<br>Ingresso L. 2000 |

## proseguimenti prime visioni

| | | |
|---|---|---|
| **ALEXANDRA**<br>v. Sacchi 18<br>Tel. 511.293 | **Storia di un peccato**, di Walerian Borowczyk, con Grazina Dlugolecka, Jerzy Zelnik, Olgierd Lukaszewicz (Francia - Colori) — A Varsavia settant'anni fa all'incirca una ragazza vittima della seduzione e dell'abbandono finisce col prostituirsi. Nella morte troverà la redenzione. Vietato minori anni 18. ★ Drammatico | Critica ●●<br>Pubblico ○○○○<br>Orario 14,50 - 17,20<br>19,50 - 22,20<br>Ingresso L. 1000 |
| **ASTRA**<br>v. R. Pilo 6<br>Tel. 753.[illegible] | **Il Corsaro Nero**, di Sergio Sollima, con Kabir Bedi, Carole André, Mel Ferrer, Dagmar Lassander (Italia - Colori) — Tratto dal celebre romanzo omonimo di Emilio Salgari e da «La Regina dei Caraibi», le leggendarie avventure del nobile e affascinante pirata vendicatore. Non vietato. ★ Avventuroso | Critica ●●<br>Pubblico ○○○○○<br>Orario 20 - 22,30<br>Ingresso L. 1000 |
| **COLOSSEO**<br>v. Mad. Cristina 73<br>Tel. 651.034 | **Conoscenza carnale**, di Mike Nichols, con Jack Nicholson, Arthur Garfunkel, Candice Bergen, Ann-Margret, Rita Moreno (Usa - Colori) — Immagini sexy e dialoghi spregiudicati nella descrizione delle esperienze sessuali di due studenti americani entrambi amanti della stessa studentessa. Vietato minori anni 18. ★ Commedia drammatica | RIEDIZIONE (1971)<br>Orario 16,30 - 18,30<br>20,30 - 22,30<br>Ingresso L. 1000 |
| **FORTINO**<br>v. Cigna 47<br>Tel. 486.560 | **Storia di un peccato**, di Walerian Borowczyk, con Grazina Dlugolecka, Jerzy Zelnik, Olgierd Lukaszewicz (Francia - Colori) — A Varsavia settant'anni fa all'incirca una ragazza vittima della seduzione e dell'abbandono finisce col prostituirsi. Nella morte troverà la redenzione. Vietato minori anni 18. ★ Drammatico | Critica ●●<br>Pubblico ○○○○<br>Orario 18 - 20,15<br>22,15<br>Ingresso L. 1000 |
| **LA PERLA**<br>c. De Gasperi 26<br>Tel. 584.791 | **Sturmtruppen**, di Salvatore Samperi, con Renato Pozzetto, Lino Toffolo, Corinne Clery, Cochi Ponzoni, Teo Teocoli (Italia - Colori) — La materia antimilitarista vista surrealisticamente nelle strisce di Bonvi si concreta in una serie di situazioni affidate a noti comici. Non vietato. ★ Commedia | Critica ●<br>Pubblico ○○○○○<br>Orario 15,05 - 16,45<br>18,35 - 20,30 - 22,25<br>Ingresso L. 1300 |
| **MAFFEI**<br>v. Pr. Tommaso 5<br>Tel. 683.354 | **Quella strana ragazza che abita in fondo al viale**, di Nicholas Gessner, con Jodie Foster, Martin Sheen, Alexis Smith (Canada - Colori) — Tredicenne, nel difendere la sua indipendenza dal mondo degli adulti, è coinvolta — innocente o no? — in una serie di macabri accadimenti e al tempo stesso si concede al primo giovane amante. Viet. 14 ★ Giallo | Critica ●●<br>Pubblico ○○○○<br>Orario 14,30 - 16,10<br>17,40-19,15-20,50-22,30<br>Ingresso L. 2000 |
| **MASSIMO**<br>v. Montebello 8<br>Tel. 878.061 | **Il maratoneta**, di John Schlesinger, con Dustin Hoffman, Laurence Olivier, Roy Scheider (Usa - Colori) — Studente appassionato di podismo sogna di riabilitare e vendicare il padre assassinato ed è coinvolto in una vicenda alla 007 con criminali nazisti e agenti segreti in lotta. Vietato minori anni 18. ★ Drammatico | Critica ●●●<br>Pubblico ○○○○○<br>Orario 14,40 - 17,15<br>19,45 - 22,20<br>Ingresso L. 1000 |
| **MASSAUA**<br>p. Massaua 9<br>tel. 793.803 | **Il maratoneta**, di John Schlesinger, con Dustin Hoffman, Laurence Olivier, Roy Scheider (Usa - Colori) — Studente appassionato di podismo sogna di riabilitare e vendicare il padre assassinato ed è coinvolto in una vicenda alla 007 con criminali nazisti e agenti segreti in lotta. Vietato minori anni 18. Ultimo giorno. ★ Drammatico | Critica ●●●<br>Pubblico ○○○○○<br>Orario 16 - 18,05<br>20,10 - 22,30<br>Ingresso L. 1000 |
| **ORFEO**<br>p. Carlina<br>Tel. 518.114 | **Cassandra Crossing**, di George Pan Cosmatos, con Sophia Loren, Lionel Stander, Ingrid Thulin, Ava Gardner, Burt Lancaster (Usa - Colori) — Storia di un treno con mille viaggiatori che nel viaggio da Ginevra a Stoccolma sparisce misteriosamente. Non vietato. ★ Avventuroso | Critica ●●●<br>Pubblico ○○○○○<br>Orario 15 - 17,30<br>20 - 22,30<br>Ingresso L. 1000 |
| **PUNTODUE**<br>Cinema d'Essai<br>v. Garibaldi 30<br>Tel. 545.245 | **L'ultima follia**, di Mel Brooks, con Mel Brooks, Marty Feldman, Dom De Luise, Liza Minnelli, Paul Newman, Burt Reynolds, James Caan (Usa - Colori) — Il regista di «Frankenstein jr.» riunisce tutti i suoi migliori attori per una strepitosa esilarantissima caricatura del classico cinema muto. Non vietato. ★ Comico | Critica ●●●●<br>Pubblico ○○○○○<br>Orario 15,30 - 17,20<br>18,50 - 20,40 - 22,30<br>Ingresso L. 1000 |

## seconde e altre visioni a Torino

| | |
|---|---|
| **A.B.C.**<br>c. Brescia 28<br>Tel. 850.463 | **Il signor Robinson: mostruosa storia d'amore e d'avventura.** Villaggio. Non viet. Ingr. 700. ★ Commedia |
| **ACADEMIA CINESTUDIO**<br>v. Oropa 3 | **Lo sparviero**, Jean-Paul Belmondo. ★ Avventuroso |
| **ACAPULCO**<br>v. Donizetti<br>p. Nizza<br>Tel. 651.264 | **Storia di un peccato**, di Walerian Borowczyk. Viet. 18. Or.: 15,45; 17,55; 20,05; 22,30. ★ Drammatico |
| **CONTINENTAL**<br>via Nizza 348<br>Tel. 697.068 | **Il Corsaro Nero**, Terence Hill, Bud Spencer. Col. Non viet. ★ Avventuroso |
| **EDERA**<br>v. Madonna di Campagna 1 | **Mary Poppins**, Julie Andrews. Colori. Non viet. ★ Commedia |
| **ERBA**<br>c. Moncalieri 241<br>Tel. 690.467 | Per i ragazzi: **C'era una volta Pollicino**. Colori. Or.: 14,15; 15,30; 17,30. ★ Commedia |
| **FARO**<br>v. Po 30<br>Tel. 832.214 | **L'Agnese va a morire**, I. Thulin, M. Placido, E. Giorgi, W. Berger, techn. Non vietato. Or.: 15,15; 17,35; 19,55; 22,15. ★ Drammatico |
| **FIAMMA**<br>c. Trapani 57<br>Tel. 372.057 | **L'Agnese va a morire**, I. Thulin, M. Placido, E. Giorgi, W. Berger. Techn. Non viet. ★ Drammatico |
| **HOLLYWOOD**<br>c. R. Margh. 106<br>Tel. 851.904 | **Italia a mano armata**, M. Merli. Viet. 14. ★ Drammatico |
| **PIEMONTE**<br>v. Nizza 32<br>Tel. 652.758 | **Ancora una volta a Venezia.** F. O'Neil, R. Iuri. Col. Non viet. ★ Commedia |
| **PRINCIPE**<br>v. P. d'Acaja 45<br>Tel. 760.951 | **Bruciati da cocente passione.** Cochi, C. Spaak. Viet. 14. ★ Commedia |
| **STATUTO**<br>v. Cibrario 16<br>Tel. 487.051 | **Cheyenne.** Dante. Non viet. 15; 16,45; 18,30; 20,30; 22,30. ★ Western |

### ZONA CENTRO

| | |
|---|---|
| **CAB. VOLTAIRE**<br>v. Cavour 7<br>Tel. 516.046 | Ore 18 e ore 22,30 ciclo «Cinema contro la censura»: **Bianche** di W. Borowczyk - Prima nazionale in edizione integrale. Ingresso ai soci. ★ Drammatico |
| **CRAVESANA ***<br>v. Avogadro 3<br>Tel. 530.493 | **Una strana coppia di sbirri.** ★ Poliziesco |
| **GIOBERTI**<br>v. Gioberti 7<br>Tel. 513.403 | **Noi non siamo angeli.** ★ Avventuroso |
| **MILANO**<br>v. Milano 8<br>Tel. 530.255 | **Ken la furia scatenata. I due assi del guantone.** ★ Commedia |
| **MOVIE CLUB**<br>v. Giusti 8<br>Tel. 544.077<br>**MOVIE RAGAZZI** | **Un re a New York** di Charlie Chaplin, ore 20,30; 22,30.<br>**Il pianeta selvaggio** di René Laloux, ore 15. |
| **PO**<br>v. Po 21<br>Tel. 510.496 | **Noi non siamo angeli.** Non vietato. ★ Avventuroso |
| **REGINA**<br>c. R. Margherita 123<br>Tel. 530.885 | **La lunga notte di Entebbe.** Non viet. ★ Drammatico |
| **VITT. VENETO**<br>p. V. Veneto 5<br>Tel. 871.642 | **Ercole contro Molok.** ★ Mitologico |

### CROCETTA - S. RITA - MIRAFIORI

| | |
|---|---|
| **ADRIANO**<br>v. Sacchi 65<br>Tel. 587.715 | **La moglie vergine.** Viet. 18. ★ Commedia |
| **GIARDINO**<br>v. Monfalcone 62<br>Tel. 326.873 | **Basta che non si sappia in giro.** Dorelli-Manfredi. V. 14. (Ingr. 500). ★ Commedia a episodi |
| **MIRAFIORI**<br>c. Cosenza 68<br>Tel. 390.867 | **La lunga notte di Entebbe.** Non viet. ★ Drammatico |
| **S. RITA ***<br>v. Vernazza 26<br>Tel. 325.056 | **La mafia lo chiamava il Santo ma era un castigo di Dio.** ★ Drammatico |
| **SMERALDO**<br>v. Tunisi 92<br>Tel. 390.711 | **L'ultima follia**, Feldman. Non viet. (Ingr. 600). ★ Comico |
| **VINZAGLIO**<br>c. D. Abruzzi 102<br>Tel. 596.125 | **La fuga di Logan** di M. Anderson con M. York, P. Ustinov, 3ª vis. ore 20,10; 22,30. ★ Fantascienza |

### ZONA S. PAOLO

| | |
|---|---|
| **AMERICA**<br>v. Fréjus 27<br>Tel. 331.748 | **Il libro della giungla.** W. Disney. ★ Disegno animato |
| **ARALDO ***<br>v. Chiomonte 3<br>Tel. 389.409 | **Il leone di Tebe.** ★ Avventuroso |
| **ELISEO**<br>v. Monginevro 42<br>Tel. 335.815 | **Il signor Robinson: mostruosa storia d'amore e d'avventura.** Villaggio. Non viet. (Ingr. 600). ★ Commedia |
| **SAN PAOLO**<br>v. Cesana 80<br>Tel. [illegible].637 | **Taxi driver.** De Niro. (Ingr. 600). Viet. 14. ★ Drammatico |

### ZONA FRANCIA

| | |
|---|---|
| **BERNINI**<br>c. Tassoni 3<br>Tel. 773.843 | **Lenny.** Viet. 18. Dustin Hoffman. ★ Drammatico |
| **DIVINA PROVVIDENZA** | **Ku Fung lo sterminatore cinese.** ★ Lotta orientale<br>**Il grande corsaro.** ★ Avventuroso |
| **ELIOS**<br>v. Val Lagarina 40<br>Tel. 798.146 | **Tutti possono arricchire tranne i poveri.** E. Montesano, B. Bouchet. Non viet. ★ Commedia |
| **ESEDRA ***<br>v. Bagetti 30<br>Tel. 740.815 | **Il sogno di Zorro.** ★ Avventuroso |
| **ODEON**<br>v. Venalzio 8<br>Tel. 772.362 | **Cattivi pensieri.** Tognazzi. Viet. 14. (Ingr. 500). ★ Commedia |
| **STAR**<br>v. Domodossola 48<br>Tel. 772.980 | Ore 15 e 16,30 spettacolo per ragazzi **Dudù il maggiolino a tutto gas.** ★ Commedia<br>Ore 20 **Italia a mano armata.** Viet. 14. ★ Drammatico |
| **ZETA D'ESSAI**<br>v. Cibrario 88<br>Tel. 772.907 | **Il deserto dei Tartari** di V. Zurlini con V. Gassman, G. Gemma. Col. Or. 19,15; 22,15. ★ Drammatico |

### ZONA S. DONATO

| | |
|---|---|
| **DIANA**<br>c. Reg. Margh. 220 | **I 4 dell'Ave Maria.** B. Spencer, T. Hill. Non viet. ★ Avventuroso |
| **ROMA-INC.**<br>v. S. Donato 40 bis<br>Tel. 487.765 | Rassegna nazionale della fantascienza **Tobor il re dei robot.** ★ Fantascienza |
| **UMBRIA ***<br>v. Ascoli 30<br>t. 485.912 | **7 spade di violenza. I moschettieri del re.** ★ Avventuroso |

### MADONNA CAMPAGNA - LUCENTO

| | |
|---|---|
| **ALBA**<br>c. Grosseto angolo v. Stradella | **Le dolci zie.** Viet. 18. ★ Commedia |
| **AMBRA**<br>v. Chiesa Salute 77<br>Tel. 297.197 | **Il presagio.** Gregory Peck, Lee Remick. Regia Richard Donner. ★ Drammatico |
| **APOLLO**<br>largo Giachino 91<br>Tel. 215.683 | **Squadra antifurto.** T. Milian, T. Ucci. Viet. 14. Apert. 16,30. ★ Poliziesco |
| **CAFASSO *** | **Uccidete King Kong.** ★ Fantascienza |
| **JOLLY**<br>v. Verolengo 130<br>Tel. 290.181 | **Dimmi che fai tutto per me.** Dorelli. Non viet. (Ingr. 500). ★ Commedia |
| **LUCE ***<br>Strada Lucento 3<br>Tel. 731.615 | **Roma violenta.** ★ Drammatico |
| **LUINI ***<br>v. Luini 98<br>Tel. 290.339 | **Un dollaro d'onore.** ★ Western<br>**Franco e Ciccio nell'anno della contestazione.** ★ Commedia |
| **LUTRARIO**<br>v. Stradella 10<br>Tel. 280.742 | **Liberi armati pericolosi.** Viet. 18. ★ Drammatico |
| **MASSAIA***<br>v. C. Massaia 102<br>Tel. 257.881 | **Cinque matti vanno in guerra.** ★ Commedia |
| **MURIALDO** | **Lo squalo.** ★ Drammatico |
| **ORIONE**<br>viale Mughetti 18 | **Sandokan.** ★ Avventuroso |
| **SANSOVINO *** | **Cipolla Colt.** ★ Avventuroso<br>**Zorro alla corte d'Inghilterra.** ★ Avventuroso |
| **SPLENDOR**<br>v. Bibiana 109<br>Tel. 296.356 | Spettacoli per ragazzi 14,30; 16,15; 18 **L'isola sul tetto del mondo** di W. Disney, techn. Serali ore 20; 22,30; **Arrivavano sempre al tramonto li chiamavano i 4 dell'Ave Maria.** B. Spencer, T. Hill. Non viet. |

### ZONA MILANO - REGIO PARCO

| | |
|---|---|
| **ADUA**<br>c. G. Cesare 67<br>Tel. 273.276 | **Texas oltre il fiume.** Alain Delon. Non viet. (Ingr. 500). ★ Western |
| **ARS**<br>c. R. Parco 142<br>Tel. 203.588 | **Cadaveri eccellenti.** Lino Ventura. 20,30; 22,30. ★ Drammatico |
| **AURORA**<br>c. Brescia 2<br>Tel. 276.510 | **King Kong contro la città.** ★ Fantascienza |

| | |
|---|---|
| **FALCHERA**<br>v. Tanaro 30<br>Tel. 262.1665 | **Il maestro di violino.** D. Modugno. Non viet. ★ Commedia |
| **MAIOR**<br>largo G. Cesare 105<br>Tel. 287.974 | **Una bella governante di colore.** Ines Pellegrini, Montagnani. Viet. 18. (Ingr. 600). ★ Commedia |
| **MONTEROSA***<br>v. Paisiello 37<br>Tel. 21.431 | **Il piccolo grande uomo.** Dustin Hoffman. ★ Western |
| **ORIENTE**<br>v. D. Chiesa 36<br>Tel. 241.663 | **Il Corsaro della Giamaica.** Non viet. ★ Avventuroso |
| **PALERMO Studio 3**<br>c. Palermo 118<br>Tel. 273.030 | **L'inquilino del 3° piano.** Isabelle Adjani. V. 14. (Ingr. 500). ★ Drammatico |
| **SEMPIONE**<br>c. Vercelli 144<br>Tel. 280.332 | **Sandokan 1ª parte.** Kabir Bedi. Non viet. (Ingr. 500) ★ Avventuroso |
| **SOCIALE**<br>v. Courmayeur 2<br>Tel. 850.608 | **Signore e signori buonanotte.** Gassman-Manfredi. Non viet. (Ingr. 600). ★ Commedia a episodi |
| **ZENIT**<br>v. Corelli 1<br>Tel. 267.697 | **Dimmi che fai tutto per me.** Dorelli. Non viet. (Ingr. 500). ★ Commedia |

### ZONA VANCHIGLIA - BORGO PO

| | |
|---|---|
| **ARIZONA**<br>c. Belgio 53<br>Tel. 874.171 | **Ci rivedremo all'inferno.** C. Eastwood, L. Marvin. ★ Avventuroso |
| **ARTISTI d'Essai**<br>v. G. di Barolo 24<br>Tel. 831.374 | **Il monaco di Monza.** ★ Commedia |
| **ERIDANO d'Essai**<br>c. Casale 106<br>Tel. 832.086 | **Basta che non si sappia in giro.** Viet. 14. ★ Commedia |

### ZONA NIZZA - LINGOTTO

| | |
|---|---|
| **CABIRIA** | **Missouri.** ★ Western |
| **CUORE ***<br>v. Nizza 56<br>Tel. 687.668 | **Paperino e C. nel Far West**, di W. Disney. Ap. 16. ★ Disegno animato |
| **ITALIA**<br>v. Nizza 138<br>Tel. 694.021 | **Taxi driver.** J. Foster, R. De Niro. Viet. 14. (Ingr. 600). ★ Drammatico |
| **CINEOCCHIO**<br>via Valenza 46 | **Queimada**, con M. Brando, regia G. Pontecorvo, 20-22,30. ★ Drammatico |
| **NIZZA ***<br>v. Biglieri 5<br>Tel. 697.079 | **Torna El Grinta.** J. Wayne, K. Hepburn. ★ Western |
| **S. LUIGI ***<br>v. Ormea 4<br>Tel. 682.471 | **Le armi segrete del Gen. Fiascone.** ★ Commedia |
| **SPEZIA**<br>v. Nizza 170<br>Tel. 693.617 | **Al soldo di tutte le bandiere.** Non vietato. ★ Avventuroso |

* Cinema a carattere parrocchiale.

## riduzioni enal-agis

Cinema: Arco, Roma Inc. — Teatri: Gianduja (ore 16): Marionette Lupi, Enal alla cassa.